

Registratieaddendum RZ19b

V20180920

Ingangsdatum 1 januari 2019

Inhoudsopgave

1	Inleiding.....	5
2	Wijzigingen ten opzichte van vorige versie.....	10
3	Nadere toelichtingen, voorbeelden en hiërarchie.....	11
3.1	Voorbeeld afsluitregel.....	11
3.2	Tellen in de registratieregels (datumvoorbeelden in niet-schrikkeljaar).....	12
3.3	Hiërarchie afsluitregels.....	17
4	Algemene regels	21
4.1	Regel 0.0000.0 Overlijden.....	21
4.2	Regel 0.0000.1 Klinisch.....	21
4.3	Regel 0.0000.2 Niet-klinisch operatief.....	22
4.4	Regel 0.0000.3 Niet-klinisch, niet-operatief.....	23
4.5	Regel 0.0000.4 Looptijd van 120 dagen.....	24
4.6	Regel 1.0000.6 Parallelliteit, verschillende diagnoses (D1, D2) in Diagnose Combinatie Tabel.....	24
4.7	Regel 1.0000.7 Parallelliteit bij dubbelzijdige aandoeningen met identieke diagnoses (D, D).....	26
5	Uitzonderingsregels.....	28
5.1	Regel 1.0000.1 Medicinale oncologische behandeling.....	28
5.2	Regel 1.0000.2 Chronische zorg met thuisbeademing.....	43
5.3	Regel 1.0000.3 Chronische zorg met dialyse.....	44
5.4	Regel 1.0000.8 Klinische geriatrie/inwendige geneeskunde (vakgebied ouderengeneeskunde).....	46
5.5	Regel 1.0000.9 Complex chronisch longfalen.....	49
5.6	Regel 1.0000.10 Incongruentie genderidentiteit.....	51
5.7	Regel 1.0000.11 Kindergeneeskunde en kinderneurologie Oncologische behandeling in SKION centrum.....	53
5.8	Regel 1.0307.2 Gynaecologie intra-uteriene ingrepen.....	56
5.9	Regel 1.0316.1 Neonatologie.....	57
5.10	Regel 1.0320.3 Cardiologie.....	58

5.11 Regel 1.0322.1 Longgeneeskunde	61
5.12 Regel 1.0324.1 Reumatologie	62
5.13 Regel 1.0327.3 Revalidatiegeneeskunde.....	63
5.14 Regel 1.0390.1 Klinische genetica	67
5.15 Regel 1.8418.1 Geriatrische revalidatiezorg	68
5.16 Regel 2.0000.1 Stamceltransplantatie (bij ontvanger)	69
5.17 Regel 2.0000.4 Orgaantransplantatietrajecten (exclusief hart-, long- en hartlongtransplantatie).....	72
5.17.1 Transplantatietrajecten ontvangers	72
5.17.2 Transplantatiezorg voor donoren.....	75
5.18 Regel 2.0000.5 Begeleiding hart-, long- en hartlongtransplantatiezorg door beschouwende specialismen	79
5.19 Regel 2.0000.6 Hart-, long- en hartlongtransplantatiezorg snijdende specialismen.....	83
5.20 Regel 2.0000.7 Kindergeneeskunde en kinderneurologie niet-klinische chronische verstrekking geneesmiddel.....	84
5.21 Regel 2.0000.8 Kindergeneeskunde en kinderneurologie niet-klinische bloedtransfusies op oncologische indicatie	88
5.22 Regel 2.0000.9 Kindergeneeskunde en inwendige geneeskunde plasmfiltratie/LDL-afereze.....	91
5.23 Regel 2.0301.1 Oogheelkunde Intravitreale injecties.....	92
5.24 Regel 2.0301.2 Oogheelkunde Fotodynamische therapie	93
5.25 Regel 2.0301.3 Oogheelkunde Strabismus	94
5.26 Regel 2.0301.4 Oogheelkunde Retinadefect/loslating	95
5.27 Regel 2.0304.1 Plastische chirurgie mammareconstructie	97
5.28 Regel 2.0304.2 Plastische chirurgie (brand)wonden	98
5.29 Regel 2.0306.1 Urologie niet-klinische ESWL	99
5.30 Regel 2.0307.1 Gynaecologie F21	101
5.31 Regel 2.0316.2 Kindergeneeskunde niet-klinische bloedtransfusies op niet-oncologische indicatie	105
Bijlage 1: 42-dagenregel zorgactiviteiten	107

1 Inleiding

In dit document zijn de afsluitregels voor subtrajecten met ZT 11 of ZT 21 uit de Regeling medisch-specialistische zorg technisch uitgewerkt met de daarvoor vereiste groepen van medisch inhoudelijke referentietabellen. De afsluitregels voor subtrajecten met ZT13, ZT41, ZT51 en ZT52 zijn beschreven in de Regeling medisch-specialistische zorg en hier niet nader gespecificeerd.

Dit document is een aanvulling op de Regeling medisch-specialistische zorg. De daar beschreven regels zijn te allen tijde leidend.

Op basis van de in een subtraject geregistreerde zorgactiviteiten, diagnose en het specialisme wordt door de ICT-systemen in het ziekenhuis, via een uitvraging op de referentietabellen, afgeleid op welk moment een lopend subtraject automatisch kan worden afgesloten.

In de technische uitwerking wordt de verwijzing gemaakt naar de door het ICT-systeem toegepaste afsluitregel.

Een voorbeeld van een technische uitwerking

Als het subtraject bevat specialismecode 0304

en een diagnosecode uit groep 1

en een ZA uit groep 2

en een 2e (dezelfde of een andere) ZA uit groep 2 met latere uitvoerdatum

Dan sluit het lopende subtraject 1 dag voor de uitvoerdatum van de 2e ZA met afsluitreden xx

en een volgend subtraject openen op de dag van de uitvoerdatum van de 2e ZA

Eind-als

De meeste afsluitregels zijn automatiseerbaar via de technische uitwerking en onderliggende referentietabellen. Als gevolg van de doorontwikkeling binnen de productstructuur en de Regeling medisch-specialistische zorg zal de automatiseringsgraad verder kunnen toenemen. Hierdoor verminderen de administratieve lasten, neemt de eenduidigheid van de afsluitregels verder toe en behoeven declaraties niet onnodig lang open te blijven staan.

Specifieke referentiegroepen, dit zijn groepen waarvan de codes zijn vermeld in het registratieaddendum, zijn opgenomen in de Afsluitregels tabel. De begindatum van het subtraject is bepalend voor welke codes in de Afsluitregels tabel geldig zijn voor de referentiegroep. Bij de referentiegroep van een zorgprofielklasse moet de Zorgactiviteiten tabel gebruikt worden en is de uitvoerdatum van de zorgactiviteit bepalend voor het toepassen van de zorgprofielklasse.

Opbouw van het Registratieaddendum

Het registratieaddendum bestaat uit:

- Een toelichting op de afsluitregels waarin met praktijkvoorbeelden is aangegeven hoe geteld moet worden en welk type afsluitregels voorkomen.
- De volgorde van uitvragen is beschreven in de paragraaf 'Hiërarchie afsluitregels'.
- De bijlage '42-dagenregel zorgactiviteiten' bevat een referentietabel, die gezien de omvang en/of herhaald gebruik, als bijlage is opgenomen. De overige referentietabellen zijn specifiek voor één beslis (afsluit)regel en daarom in de paragraaf van de betreffende afsluitregel zelf opgenomen. Niet opgenomen in het addendum zijn de reguliere NZa brontabellen: de Zorgactiviteiten tabel, met o.a. zorgprofielklassen ZPK3 en ZPK19, de Afsluitredentabel en de Diagnose Combinatie tabel. Hiervoor wordt verwezen naar werkenmetdbcs.nza.nl.
- In hoofdstuk 4 volgen de algemene regels en de afsluitregels bij paralleliteit.
- Tenslotte zijn in hoofdstuk 5 de uitzonderingsregels, voor zover deze automatiseerbaar zijn, opgenomen.

Zie tabel in hoofdstuk 1 voor het totaaloverzicht van de afsluitregels en de (in dit stadium) automatiseerbaarheid ervan.

Toelichting identificerende codes voor de afsluitregels.

De code die voor de identificatie van een afsluitregel wordt gehanteerd bestaat uit maximaal 10 posities: a.bbcc.d- (bv 1.0324.1). De betekenis hiervan is als volgt:

- a: het type uitzondering (0=algemene regel, 1=uitzonderingsregel, 2=in tempi uitzondering)
- bb: 00=specialisme onafhankelijk, 03 is de aanduiding dat het een specialisme betreft
- cc: het betreffende specialisme (24 staat bijvoorbeeld voor reumatologie)
- d: het volgnummer van de betreffende regel

Zorg- en subtrajecten

In het Registratieaddendum hebben we het uitdrukkelijk niet over zorgproducten. Zorgproducten ontstaan als resultaat van aan een grouper aangeleverde subtrajecten die via de productstructuur in een grouper worden vertaald naar zorgproducten. Het Registratieaddendum gaat over het openen en sluiten van zorg- en subtrajecten.

Specialisme overstijgende en specialisme specifieke afsluitregels

Er zijn specialisme overstijgende en specialisme specifieke afsluitregels. Het doel van de huidige DBC-systematiek (registratieregels en productstructuur) is dat zoveel mogelijk afsluitregels uiteindelijk algemeen geldig en specialisme overstijgend zijn. Zie de tabel hierna.

Tabel automatiseerbaar (j/n), specialisme overstijgend (j/n) en technische uitwerking aanwezig (j/n)

Voor de volledigheid zijn in de navolgende tabel de algemene en de uitzonderingsregels opgenomen, zowel de automatiseerbare als de (in dit stadium van de ontwikkeling) nog niet te automatiseren afsluitregels.

Code	Algemene afsluitregels (alle specialismen)	Automatiseerbaar	Specialisme overstijgend	Technische uitwerking	Exclusieve uitzondering
0.0000.0	Overlijden patiënt	nee	ja	ja	
0.0000.1	Klinisch	ja	ja	ja	
0.0000.2	Niet-klinisch, operatief (ambulant, intensief)	ja	ja	ja	
0.0000.3	Niet-klinisch, niet operatief (ambulant, conservatief)	ja	ja	ja	
0.0000.4	Afsluiten subtraject na 120 dagen	ja	ja	ja	
0.0000.5	Afsluiten subtraject na afsluiten zorgtraject	ja	ja	nee	
1.0000.6	Parallelliteit verschillende diagnoses	nee	ja	ja	
1.0000.7	Parallelliteit gelijke diagnoses	nee	ja	ja	

Code	Uitzonderings afsluitregels	Automatiseerbaar	Specialisme overstijgend	Technische uitwerking	Exclusieve uitzondering
1.0000.1	Medicinale oncologische behandeling (specialisme breed)	ja	ja	ja	alleen blok V, C, D, E
1.0000.2	Chronische zorg met thuisbeademing	ja	ja	ja	
1.0000.3	Chronische zorg met dialyse	ja	ja	ja	
1.0000.8	Klinische geriatrie/Ouderengeneeskunde CGA	ja	ja	ja	
1.0000.9	Complex chronisch longfalen longastmacentra	ja	ja	ja	ja
1.0000.10	Incongruentie genderidentiteit	ja	ja	ja	ja
1.0000.11	Kindergeneeskunde en kinderneurologie oncologisch behandeling SKION centrum	ja	nee	ja	ja
1.0307.2	Gynaecologie	ja	nee	ja	
1.0316.1	Neonatologie	ja	nee	ja	ja
1.0320.3	Cardiologie	gedeeltelijk	nee	ja	ja
1.0322.1	Longgeneeskunde	semi	nee	ja	
1.0324.1	Reumatologie	ja	nee	ja	

Code	Uitzonderings afsluitregels	Automatiseerbaar	Specialisme overstijgend	Technische uitwerking	Exclusieve uitzondering
1.0327.3	Revalidatiegeneeskunde	ja	nee	ja	ja
1.0390.1	Klinische genetica	ja	nee	ja	ja
1.8418.1	Geriatrische revalidatiezorg	gedeeltelijk	nee	ja	ja

Code	In tempibehandelingen	Automatiseerbaar	Specialisme overstijgend	Technische uitwerking	Exclusieve uitzondering
2.0000.1	Stamceltransplantatie	ja	ja	ja	alleen blok 4
2.0000.4	Orgaantransplantatietrajecten (exclusief hart-, long- en hartlongtransplantatie)	ja	ja	ja	ja
2.0000.5	Begeleiding hart-, long- en hartlongtransplantatiezorg beschouwende specialismen	ja	ja	ja	alleen beslisregel 6 ^e blok
2.0000.6	Hart-, long- en hartlongtransplantatiezorg snijdende specialismen	ja	ja	ja	
2.0000.7	Kindergeneeskunde en kinderneurologie niet-klinische chronische verstrekking geneesmiddel	ja	ja	ja	
2.0000.8	Kindergeneeskunde en kinderneurologie niet-klinische bloedtransfusies op oncologische indicatie	ja	ja	ja	
2.0000.9	Kindergeneeskunde en inwendige geneeskunde plasmafiltraatie/ LDL-afereze	ja	ja	ja	
2.0301.1	Oogheeskunde intravitreale injecties	ja	nee	ja	
2.0301.2	Oogheeskunde (sub)retinale pathologie	ja	nee	ja	
2.0301.3	Oogheeskunde strabismus	ja	nee	ja	
2.0301.4	Oogheeskunde retina defect / loslating	ja	nee	ja	
2.0304.1	Plastische chirurgie (mamma reconstructie)	ja	nee	ja	
2.0304.2	Plastische chirurgie ((brand)wonden)	ja	nee	ja	
2.0306.1	Urologie niet-klinische ESWL	ja	nee	ja	
2.0307.1	Gynaecologie	ja	nee	ja	ja
2.0316.2	Kindergeneeskunde bloedtransfusies op niet-oncologische indicatie	ja	nee	ja	
2.0361.1	Radiotherapie	nee	nee	nee	

N.B.: de technische uitwerking voor het automatiseren van de sluitingsregels gaat uit van de DBC-diagnosen van de typeringslijsten per specialisme en zorgactiviteiten in de ZA-tabel; indien in de ziekenhuisautomatisering nog andere mogelijkheden tot automatiseren van de afsluitregels bestaan, kunnen deze uiteraard worden benut.

2 Wijzigingen ten opzichte van vorige versie

In dit hoofdstuk vindt u een korte opsomming van de wijzigingen die zijn doorgevoerd in het registratieaddendum.

1. Inleiding
Met het verwijderen van afsluitregel 2.0361.2 Radiotherapie Protonentherapie is dit document geen aanvulling meer op de Regeling registratie en declaratie protonentherapie.

- 3 Nadere toelichtingen, voorbeelden en hiërarchie

- 3.3 Afsluitregel 2.0361.2 Radiotherapie Protonentherapie is verwijderd uit de hiërarchie afsluitregels.

- 5 Uitzonderingsregels

- 5.32 2.0361.2 Radiotherapie Protonentherapie
De in de RZ19a geïntroduceerde uitzonderingsregel voor het specialisme radiotherapie is komen te vervallen. Subtrajecten met behandelingen met protonentherapie zullen volgens de algemene afsluitregels worden afgesloten. De zorgactiviteiten voor protonentherapie zijn toegevoegd aan de 42-dagenregelzorgactiviteiten.

- Bijlage 1: 42-dagenregel zorgactiviteiten
Zorgactiviteiten 090830, 090831, 090832 en 090833 zijn aan de referentietabel toegevoegd. Zorgactiviteit 032715 is met terugwerkende kracht met ingang van 01-09-2018 aan de referentietabel toegevoegd.

3 Nadere toelichtingen, voorbeelden en hiërarchie

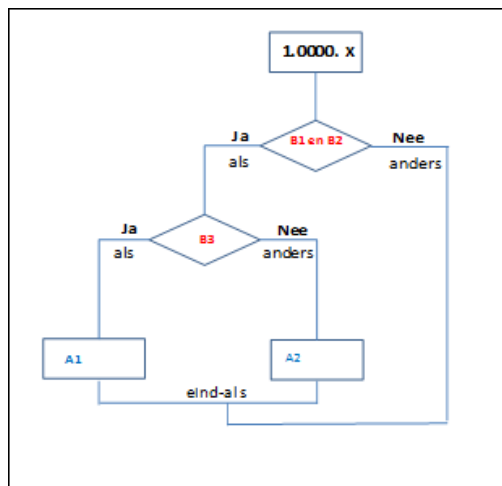

3.1 Voorbeeld afsluitregel

Als het subtraject een diagnose uit groep 1 bevat (B1)
 en één of meer ZA uit groep 2 bevat (B2)
 Als de termijn vanaf de openingsdatum van het subtraject en de uitvoerdatum van de eerste ZA uit groep 2 ≤ 7 dagen is (B3)
 Dan het subtraject sluiten op de 7e dag na openen van het subtraject met als afsluitreden 26 (A1)
 Anders het subtraject sluiten op de dag van de eerste ZA uit groep 2 met als afsluitreden 26 (A2)
 Eind-als
 Eind-als



3.2 Tellen in de registratieregels (datumvoorbeelden in niet-schrikkeljaar)

Tellen in de registratieregels (datumvoorbeelden in 2019)

- Legenda
-  Subtraject sluiten en naar de grouper sturen
 -  Indien van toepassing volgend subtraject openen

Algemene regels

0.0000.1 Een klinisch subtraject met ZT11 en 21 wordt afgesloten op de 42e dag na de ontslagdatum.
 Wanneer binnen deze 42-dagen periode na (de laatste) ontslagdatum nog een dagverpleging (1 of meer) plaatsvindt, dan wordt toch afgesloten op de 42e dag na ontslag uit de kliniek.
 Wanneer binnen deze 42-dagen periode een klinische (her)opname plaatsvindt dan wordt afgesloten op de 42^e dag na de ontslagdatum van de laatste klinische opname.

Een klinische dag is gedefinieerd als een dag met een zorgactiviteit uit <ZPK3> of <ZPK19>.

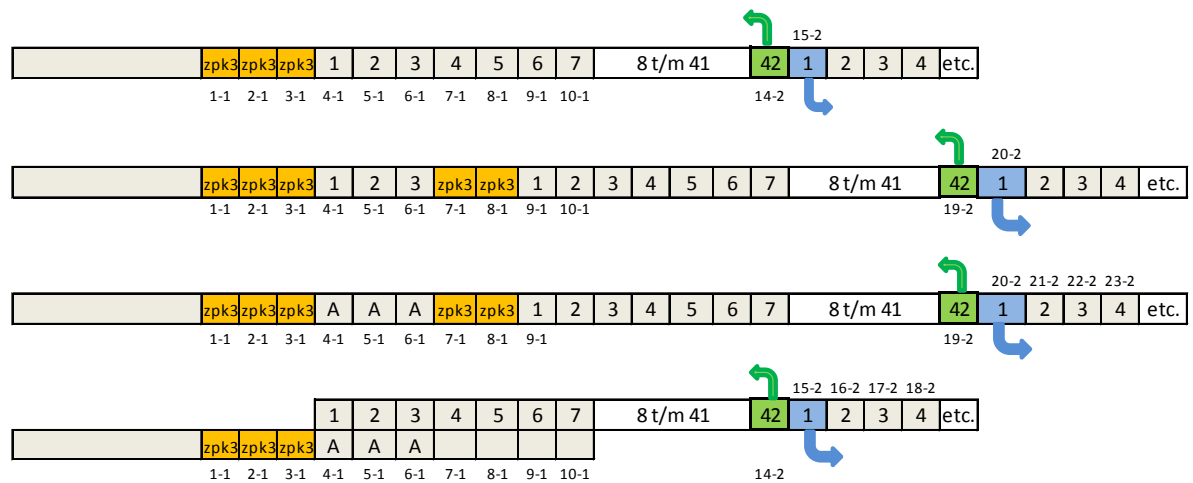

1e teldag is de dag na de laatste ZPK3
 Sluiten op de 42e dag

A = afwezigheidsdag

0.0000.2 Een niet-klinisch subtraject (dagverpleging of polikliniek) met operatieve ingrepen met ZT11 en ZT21 wordt afgesloten op de 42e dag na de datum dat de operatieve ingreep (**42-dagenregel zorgactiviteit**) heeft plaatsgevonden. Wanneer binnen deze 42 dagen de patiënt opnieuw een operatieve ingreep (**42-dagenregel zorgactiviteit**) ondergaat dan wordt afgesloten op de 42e dag na de datum van de laatste operatieve ingreep.

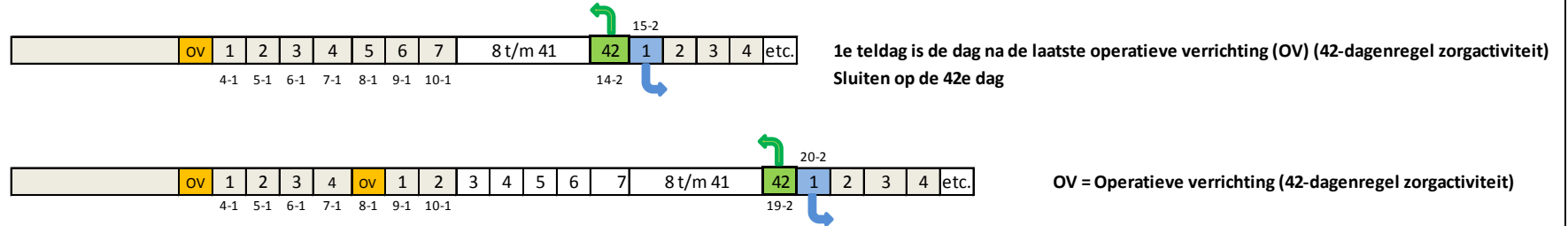

0.0000.3 Een niet-klinisch subtraject (dagverpleging of polikliniek) met een conservatieve (niet-operatieve) behandeling met ZT 11 wordt afgesloten op de 90e dag na opening van een subtraject
 Een niet-klinisch subtraject (dagverpleging of polikliniek) met een conservatieve (niet-operatieve) behandeling met ZT21 wordt afgesloten op de 120e dag na opening van een subtraject

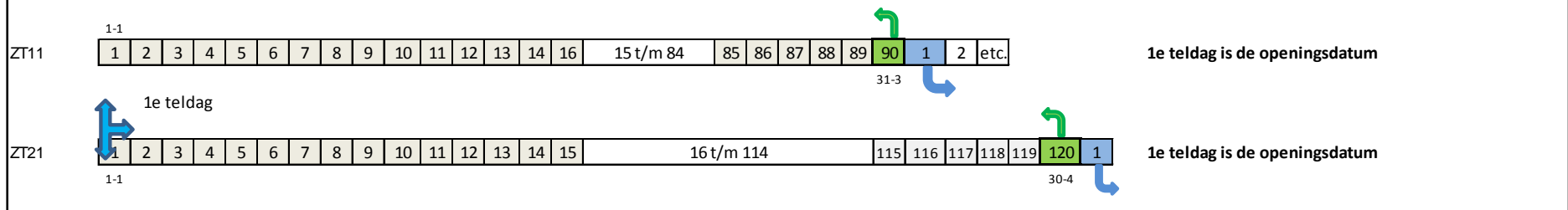

1.0000.7 Een klinisch of niet-klinisch operatief subtraject met een diagnose die niet, in combinatie met zichzelf, voorkomt in de Diagnose Combinatie Tabel en een operatieve zorgactiviteit wordt volgens de algemene regels afgesloten, tenzij er een tweede operatieve (42-dagenregel) zorgactiviteit wordt uitgevoerd bij een dubbelzijdige aandoening waarvoor geen dubbelzijdig product bestaat, dan wordt een tweede parallel zorgtraject geopend voor deze tweede ingreep en wordt het eerste zorgtraject op de 42e dag na de datum van de eerste zorgactiviteit afgesloten.



Typen uitzonderingsregels met voorbeelden

1. Sluiten van een subtraject een dag voorafgaand aan de uitvoering van een zorgactiviteit uit zekere groep en openen van een volgend subtraject op de dag van uitvoering van de zorgactiviteit
2. Sluiten van een subtraject op de dag van uitvoering van een zorgactiviteit uit een zekere groep en openen van het vervolg subtraject op de dag volgend op de uitvoering van de zorgactiviteit
3. Sluiten op de dag voorafgaand aan een heropname en openen vervolg subtraject op de opnamedag van de heropname: een ZA (ZPK3 of ZPK19) minimaal 2 dagen na de laatste ZA (ZPK3 of ZPK19)
5. Sluiten na een periode van 7, 30, 90 of 120 dagen
6. Sluiten dag voor de klinische opname

Type 1 Sluiten op de dag voorafgaand aan de ZA

2.0301.3 Wanneer de operatieve tempi behandeling van strabismus (diagnosecodes 204, 205, 209) eerder start dan het in paragraaf 3.3.1. voorgeschreven afsluimoment in het document registratie regels, dan wordt het subtraject afgesloten op het bij punt 20 in de Uitzonderingen op de afsluitregels in het document Registratieregels genoemde moment.

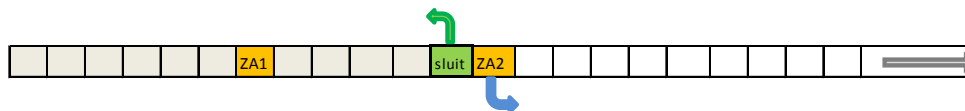

Sluiten 1 dag voor de nieuwe deelbehandeling start

Type 2 Sluiten op de dag van de ZA

1.0390.1 Op de 90e dag na opening wordt het subtraject afgesloten als minimaal één zorgactiviteit voor erfelijkheidsonderzoek/advisering geregistreerd is: 191111, 191136, 191137 of 191138. Als geen van deze zorgactiviteiten geregistreerd is, dan blijft het subtraject maximaal 120 dagen open. In dit laatste geval wordt het traject afgesloten op de dag van uitvoering van deze zorgactiviteit.

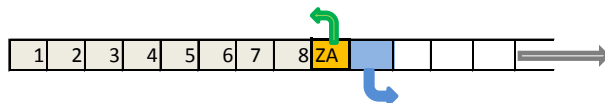

Sluiten op de dag van de ZA 191111, 191137 of 191138

Type 5 Sluiten binnen periodes van 30 dagen (of 7, 90 of 120 dagen)

Type 1 Sluiten op de dag voorafgaand aan de ZA

1.0000.2 Bij chronische zorg met thuisbeademing wordt afgesloten telkens na een periode van 30 dagen. Het zorgprofiel bevat tenminste een van de zorgactiviteiten voor thuisbeademing. N.B.: als er binnen een periode van 30 dagen geen zorgactiviteit voor chronische thuisbeademing is geregistreerd wordt het subtraject gesloten één dag voor de datum van de eerste zorgactiviteit voor chronische thuisbeademing. Aansluitend wordt een nieuw subtraject geopend.

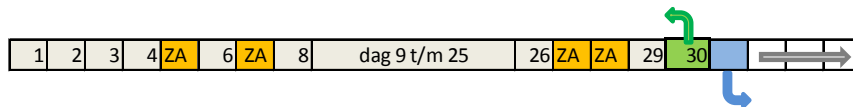

Sluiten op de 30e dag

anders

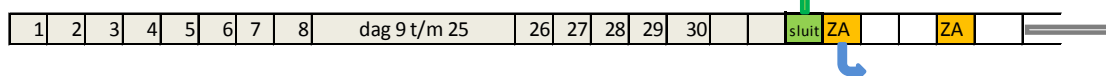

Sluiten op de dag voorafgaand eerste ZA na 30e dag

Type 3 Sluiten dag voor de heropname

1.0322.1 Wanneer bij exacerbatie van COPD een heropname plaatsvindt binnen 42 dagen na ontslag van de voorgaande opname, wordt het subtraject afgesloten en aansluitend een nieuw subtraject geopend. Moment van afsluiten is één dag voor de start van de nieuwe klinische opname. Indien de heropname plaatsvindt na de 42e dag na ontslag, gelden de algemene regels.

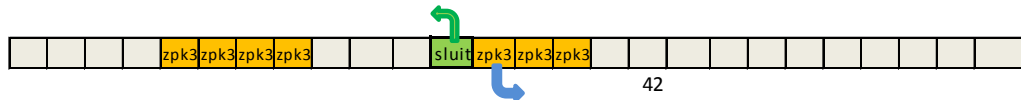

Sluiten op de dag voorafgaand aan de 1e ZPK3 van de heropname

Type 1 Sluiten op de dag voorafgaand aan de ZA

Type 6 Sluiten dag voor de klinische opname

2.0306.1 Bij niet-klinische ESWL behandeling van urinewegstenen wordt per ESWL behandeling een subtraject geopend. Wanneer de volgende ESWL behandeling eerder start dan het in artikel 17 en 18 van de Regeling medisch specialistische zorg voorgeschreven afsluimoment, dan mag het subtraject worden afgesloten één dag voor de dag dat de volgende ESWL behandeling plaatsvindt. Dit geldt ook wanneer een niet-klinische ESWL gevolgd wordt door een klinische opname of een operatieve ingreep voor urinewegstenen.

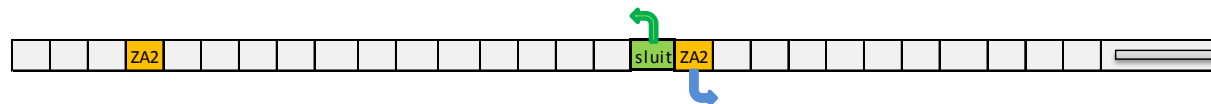

Sluiten 1 dag voor de volgende ZA uit groep 2

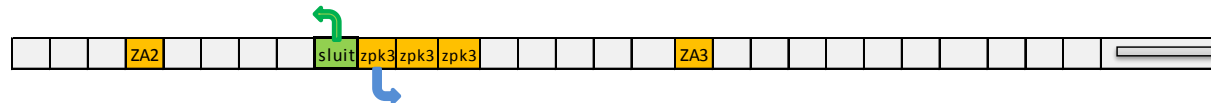

Sluiten 1 dag voor de opnamedatum

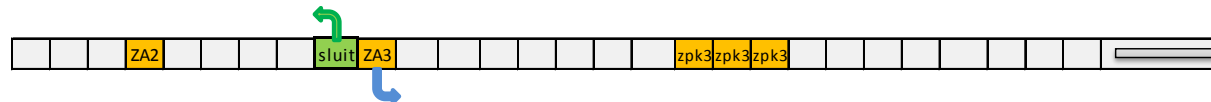

Sluiten 1 dag voor de ZA uit groep 3

ESWL binnen 42 dagen na ontslag:

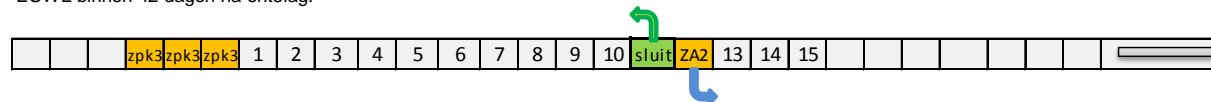

Sluiten 1 dag voor de ZA uit groep 2

ESWL binnen 42 dagen na de uitvoerdatum van de laatste ZA uit groep 3:

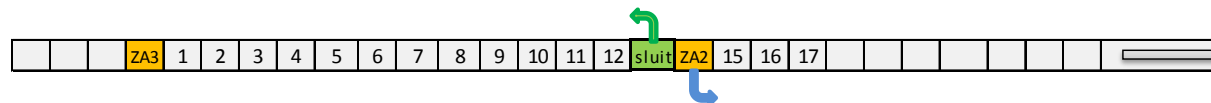

Sluiten 1 dag voor de ZA uit groep 2

Type 1 Sluiten op de dag voorafgaand aan de ZA

1.0000.1 Voor orale oncologische medicatie geldt dat het zorgtype 21 (of zorgtype 11 waarbij de uitvoerdatum van de eerste orale medicinale oncologische behandeling gelijk is aan de startdatum van het subtraject) subtraject 42 dagen na de uitvoerdatum van de eerste begeleidingszorgactiviteit binnen het subtraject afgesloten wordt. Alleen bij overgang naar een andere soort orale medicinale oncologische behandeling of een toediening per infuus of injectie wordt het subtraject een dag voor de start van de andere therapie/toedieningsvorm gesloten en aansluitend een volgend subtraject geopend. Bijvoorbeeld als een hormonale therapie wordt vervolgd door een chemotherapie of wanneer van orale chemotherapie wordt overgegaan op chemotherapie per infuus of injectie.

De getallen bij de in dit voorbeeld genoemde ZA's komen overeen met de referentiegroepen van afsluitregel 1.0000.1

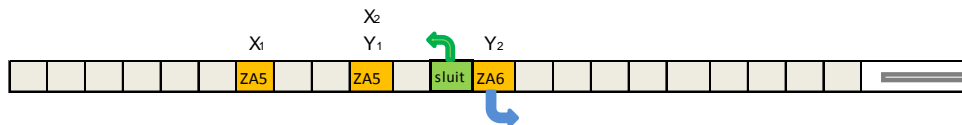

Op basis van X₁-Y₂: Sluiten 1 dag voor overgang naar een ander soort orale medicinale oncologische behandeling

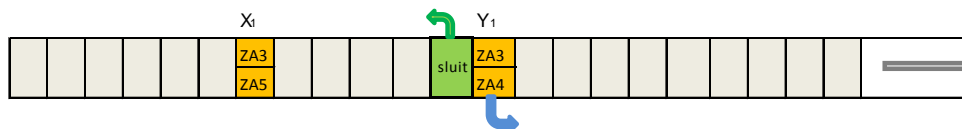

Op basis van X₁-Y₁: Sluiten 1 dag voor overgang naar een ander soort orale medicinale oncologische behandeling

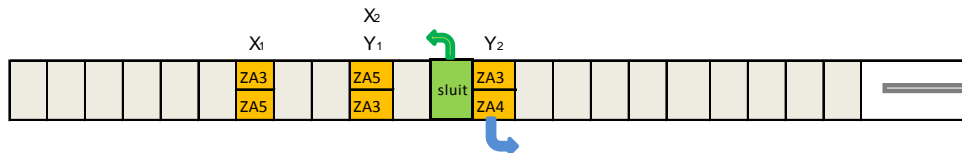

Op basis van X₁-Y₂: Sluiten 1 dag voor overgang naar een ander soort orale medicinale oncologische behandeling

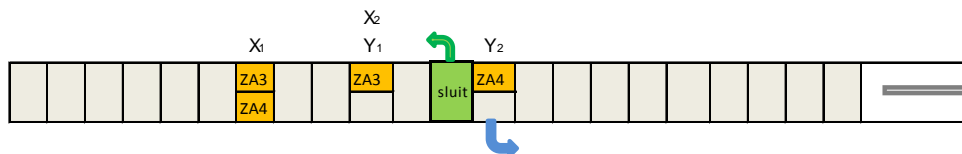

Op basis van X₂-Y₂: Sluiten 1 dag voor overgang naar een ander soort orale medicinale oncologische behandeling

3.3 Hiërarchie afsluitregels

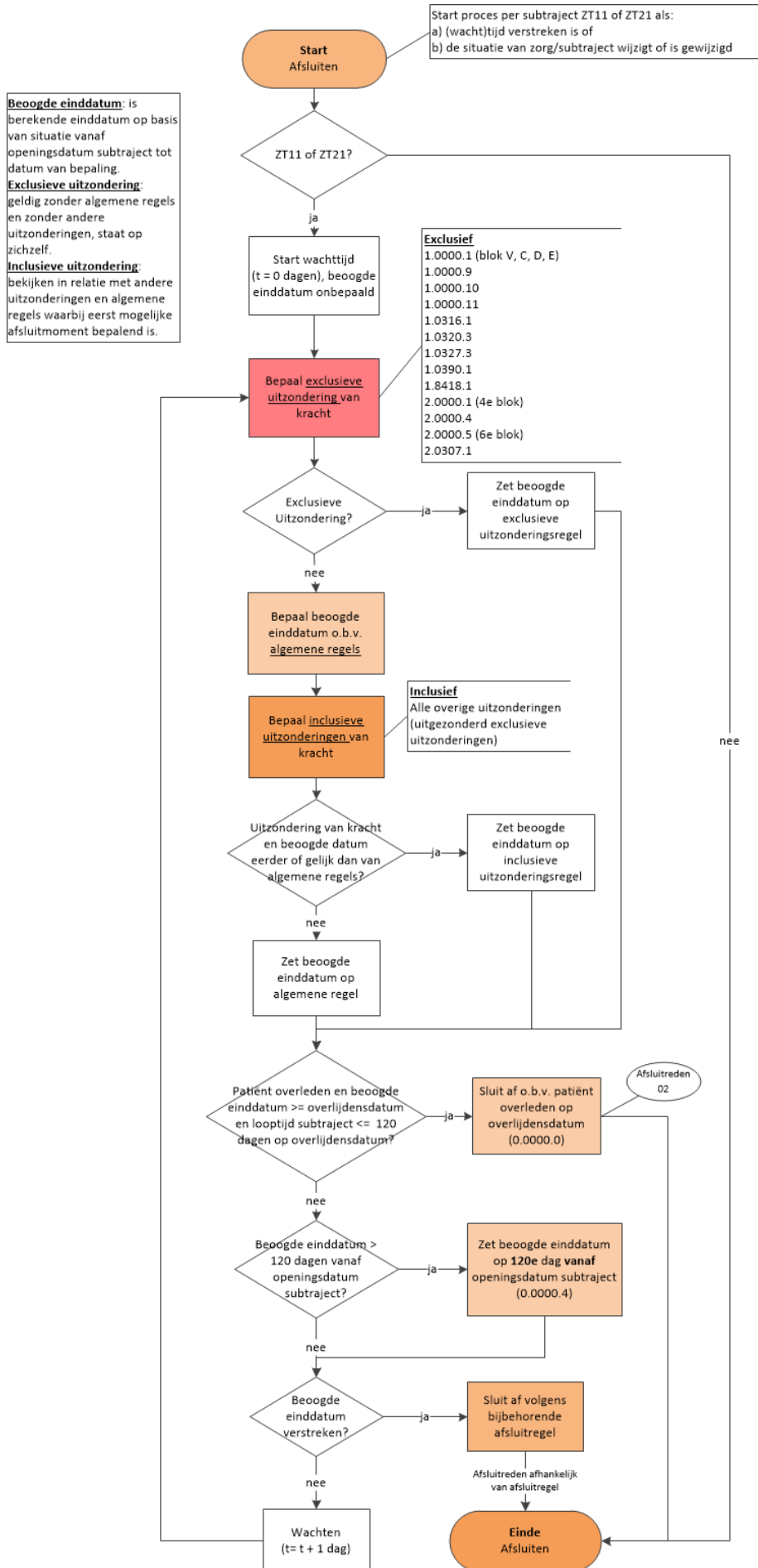

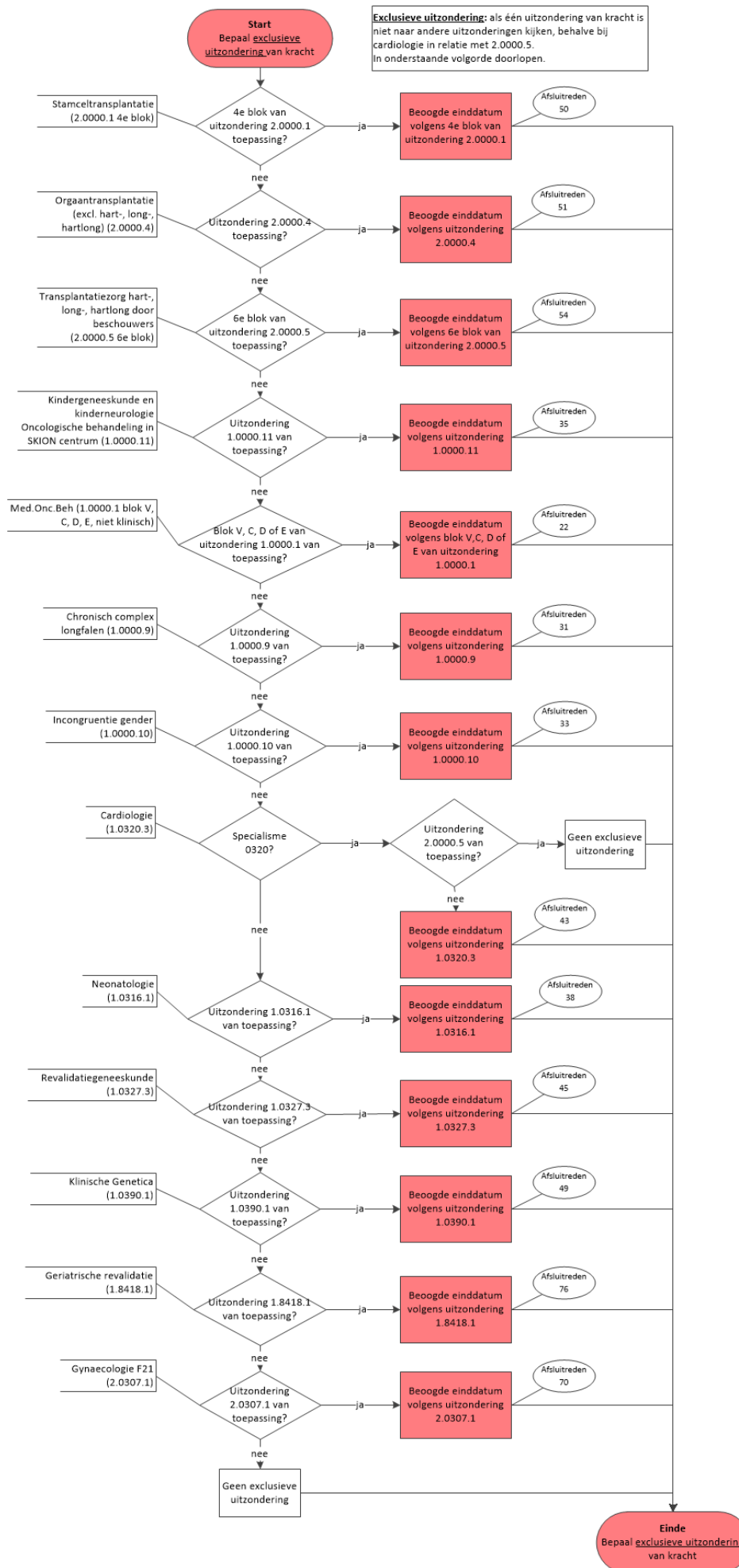

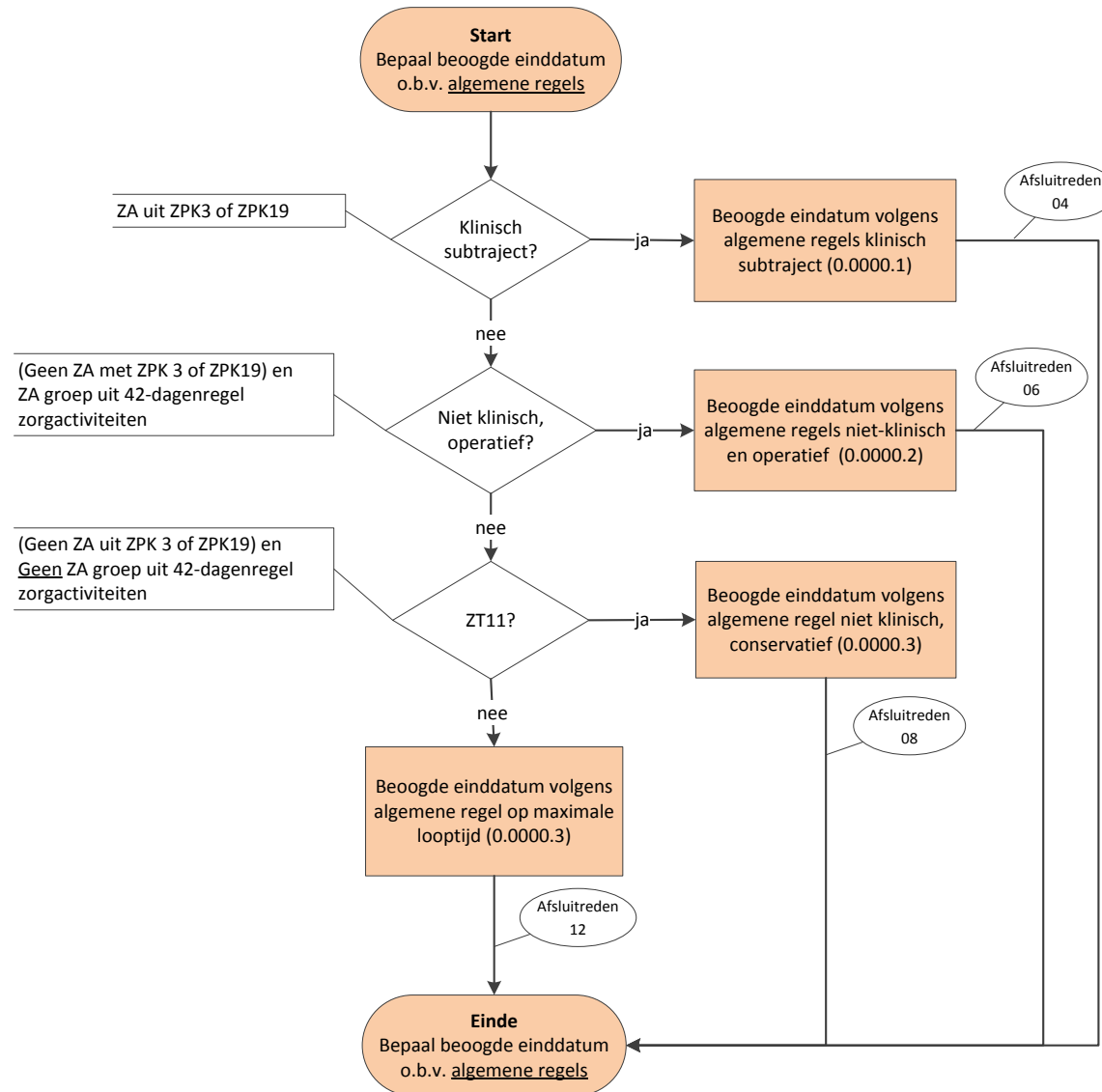

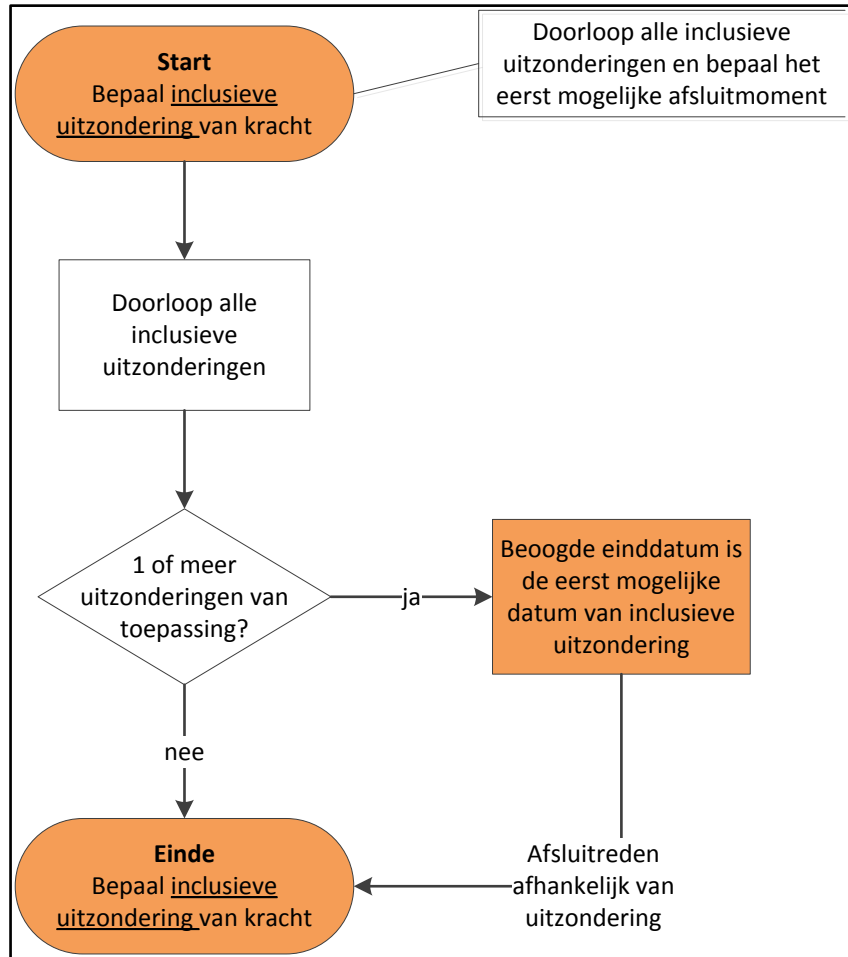

4 Algemene regels

4.1 Regel 0.0000.0 Overlijden

Registratieregel

Wanneer de patiënt is overleden mogen het zorgtraject en het subtraject direct worden afgesloten.

Technische uitwerking

Als het subtraject heeft zorgtype = 11 of 21
en patiënt komt te overlijden

Dan wordt het subtraject afgesloten op de overlijdensdatum met als afsluitreden 02

Eind-als

4.2 Regel 0.0000.1 Klinisch

Registratieregel

Een klinisch subtraject met een ZT11 of 21 (initiële of vervolgbehandeling) wordt gesloten op de 42e dag na de ontslagdatum.

Wanneer binnen deze 42-dagen periode een klinische (her)opname plaatsvindt voor dezelfde zorgvraag, dan wordt afgesloten op de 42e dag na de ontslagdatum van de laatste klinische opname.

Wanneer binnen deze 42-dagen periode nog een dagverpleging (1 of meer) of operatieve ingreep (1 of meer) plaatsvindt voor dezelfde zorgvraag, dan wordt het subtraject toch afgesloten op de 42e dag na de ontslagdatum van de laatste klinische opname.

Technische uitwerking

Als het subtraject heeft zorgtype = 11 of 21
en het subtraject bevat 1 of meer zorgactiviteiten uit (<ZPK3> of <ZPK19>)

Dan wordt het subtraject afgesloten op de 42e dag na de ontslagdatum met als afsluitreden 04

Eind-als

Definities

Een klinische dag is gedefinieerd als een dag met een zorgactiviteit uit <ZPK3> of <ZPK19>.

Ontslagdatum kliniek is gedefinieerd als de laatste dag in het subtraject die nog een zorgactiviteit uit (<ZPK3> of <ZPK19>) bevat, zonder dat aansluitend een afwezigheidsdag is geregistreerd. Bij klinische overdracht naar een ander specialisme geldt overdracht als ontslag (dus de laatste ZPK3 of ZPK19) (verkeerde beddagen en afwezigheidsdagen tellen niet als verpleegdag).

Ontslagdatum IC is gedefinieerd als de laatste dag in het subtraject die nog een zorgactiviteit uit <ZPK19> bevat.

Referentiegroepen

<ZPK 3> Zie de Zorgactiviteitentabel

<ZPK 19> Zie de Zorgactiviteitentabel (IC-behandeldagen)

4.3 Regel 0.0000.2 Niet-klinisch operatief

Registratieregel

Een niet-klinisch subtraject (dagverpleging of polikliniek) met operatieve ingrepen (42-dagenregel zorgactiviteiten) met ZT11 en ZT21 wordt gesloten op de 42e dag na de datum waarop de operatieve ingreep heeft plaatsgevonden. Wanneer binnen deze 42 dagen de patiënt opnieuw een operatieve ingreep (42-dagenregel zorgactiviteit) ondergaat dan wordt het subtraject afgesloten op de 42e dag na de datum van de laatste ingreep.

Technische uitwerking

Als het subtraject heeft zorgtype = 11 of 21

en er zijn geen zorgactiviteiten binnen het subtraject uit (<ZPK3> of <ZPK19>)

en er zijn wel zorgactiviteiten uit groep 1

Dan wordt het subtraject afgesloten op de 42e dag na de laatste operatieve ingreep met als afsluitreden 06

Eind-als

Referentiegroepen

<ZPK 3> Zie de Zorgactiviteitentabel

<ZPK 19> Zie de Zorgactiviteitentabel (IC-behandeldagen)

Groep 1

<42-dagenregel zorgactiviteiten> Deze referentietabel is als afzonderlijke bijlage opgenomen

4.4 Regel 0.0000.3 Niet-klinisch, niet-operatief

Registratieregels

Een niet-klinisch subtraject (dagverpleging of polikliniek) met een conservatieve (= niet-operatieve) behandeling wordt als volgt afgesloten:

- a. met ZT11: op de 90e dag na de opening van het subtraject;
- b. met ZT21: op de 120e dag na de opening van het subtraject.

N.B.: de 1e teldag is de openingsdatum van het subtraject

Technische uitwerking

Als het subtraject heeft zorgtype = 11

en er zijn geen zorgactiviteiten binnen het subtraject uit (<ZPK3> of <ZPK19>)

en er zijn geen zorgactiviteiten uit groep 1

Dan wordt het subtraject afgesloten op de 90e dag na het openen van het subtraject met als afsluitreden 08

Eind-als

Als het subtraject heeft zorgtype = 21

en er zijn geen zorgactiviteiten binnen het subtraject uit (<ZPK3> of <ZPK19>)

en er zijn geen zorgactiviteiten uit groep 1

Dan wordt het subtraject afgesloten op de 120e dag na het openen van het subtraject met als afsluitreden 12

Eind-als

Referentiegroepen

<ZPK 3> Zie de Zorgactiviteitentabel

<ZPK 19> Zie de Zorgactiviteitentabel (IC-behandeldagen)

Groep 1

<42-dagenregel zorgactiviteiten> Deze referentietabel is als afzonderlijke bijlage opgenomen

4.5 Regel 0.0000.4 Looptijd van 120 dagen

Registratieregel

Indien een subtraject na 120 dagen na opening nog niet gesloten is, wordt het op de 120e dag gesloten.

Technische uitwerking

Als het subtraject heeft zorgtype = 11 of 21

en de termijn vanaf openingsdatum van het subtraject >120 dagen is

Dan sluit het subtraject op de 120e dag vanaf openingsdatum subtraject met afsluitreden 12

Eind-als

4.6 Regel 1.0000.6 Parallelliteit, verschillende diagnoses (D1, D2) in Diagnose Combinatie Tabel

Registratieregel

Een parallel zorgtraject (met bijbehorende subtrajecten ZT11 en ZT21) bij een zelfde specialisme wordt alleen geregistreerd indien er vanuit het medisch dossier aantoonbaar sprake is van een andere zorgvraag dan waarvoor de patiënt al wordt behandeld en voor deze zorgvraag een separaat zorgtraject (diagnosestelling en behandeling) noodzakelijk is. Wanneer verschillende zorgvragen met dezelfde diagnosetypering voorkomen binnen de looptijd van een bestaand zorgtraject, wordt geen parallel zorgtraject geopend. 1. De subtrajecten van het parallelle zorgtraject hebben een eigen zorgprofiel met eigen zorgactiviteiten, waarvan:

- minimaal één zorgactiviteit uit de groep operatieve verrichtingen (bijlage 42-dagenregel zorgactiviteiten); en/of
- minimaal één zorgactiviteit uit ZPK1 of ZPK2 of ZPK3; en/of
- minimaal één zorgactiviteit uit één van de groepen chronische thuisbeademing of chronische dialyse (zie ook regels 1.0000.2 en 1.0000.3); en/of
- minimaal één zorgactiviteit uit de groep van verstrekking van oncologische medicatie per infuus of per injectie; en/of
- minimaal één zorgactiviteit voor gespecialiseerde technieken voor fertiliteitsbehandelingen; en/of
- minimaal één specifieke audiologie zorgactiviteit (190702 t/m 190781), waarbij sprake is van een nieuwe, separate zorgvraag en substantiële meerkosten; en/of
- minimaal zorgactiviteit 039898; en/of
- minimaal zorgactiviteit 039676.

2. De combinatie van de (typerende) diagnoses van het reeds openstaande subtraject en het te openen subtraject van het parallelle zorgtraject komt op de openingsdatum van het te openen parallelle subtraject niet voor in de diagnose-combinatietabel.

Technische uitwerking

- Als een zorgtraject een typerende diagnose D1 bevat
 en daarna wordt een typerende diagnose D2 met (D1 <> D2) gesteld
 en de diagnosecombinatie (D1-D2) komt voor het betreffende specialisme niet voor in de Diagnose Combinatie Tabel
 en het te openen parallelle subtraject bevat een ZA uit ZPK1 of ZPK2 of ZPK3 of een ZA uit de groep '42-dagenregel zorgactiviteiten' (zie bijlage 42-dagenregel zorgactiviteiten), of een ZA uit één van de groepen chronische thuisbeademing, of chronische dialyse of, verstrekking van oncologische medicatie per infuus of per injectie, of een zorgactiviteit voor gespecialiseerde technieken voor fertiliteitsbehandelingen, of minimaal één specifieke audiologie zorgactiviteit (range audiologie 190702-190781) waarbij sprake is van een nieuwe, separate zorgvraag en substantiële meerkosten, of ZA 039898, of ZA 039676.
- Dan open een tweede parallel zorgtraject met een subtraject ZT11 met diagnose D2
- Eind-als

Referentiegroepen

<Diagnose Combinatie Tabel>	Zie website werkenmetdbcs.nza.nl
<ZPK 1>	Zie de Zorgactiviteitentabel
<ZPK 2>	Zie de Zorgactiviteitentabel
<ZPK 3>	Zie de Zorgactiviteitentabel
<42-dagenregel zorgactiviteiten>	Deze referentietabel is als afzonderlijke bijlage opgenomen
<zorgactiviteiten chronische thuisbeademing>	Zie referentiegroepen 1 en 2 van regel 1.0000.2
<zorgactiviteiten chronische dialyse>	Zie referentiegroep 2 van regel 1.0000.3
<zorgactiviteiten verstrekking oncologische medicatie per infuus of per injectie>	Zie referentiegroepen 9 en 10 van regel 1.0000.1
<zorgactiviteiten gespecialiseerde technieken voor fertiliteitsbehandelingen>	Zie referentiegroepen 2 t/m 9 van regel 2.0307.1
<zorgactiviteiten audiologie>	Zorgactiviteiten 190702 t/m 190781

4.7 Regel 1.0000.7 Parallelliteit bij dubbelzijdige aandoeningen met identieke diagnoses (D, D)

Registratieregel

Een klinisch of niet-klinisch operatief subtraject met een diagnose die niet, in combinatie met zich zelf, voorkomt in de Diagnose Combinatie Tabel en een operatieve (42-dagenregel) zorgactiviteit wordt volgens de algemene regels afgesloten, tenzij er een tweede operatieve (42-dagenregel) zorgactiviteit wordt uitgevoerd bij een dubbelzijdige aandoening waarvoor geen dubbelzijdig product bestaat, dan wordt op de dag van uitvoering van de tweede ZA een tweede parallel zorgtraject geopend voor deze tweede ingreep en wordt het eerste zorgtraject op de 42e dag na de datum van de eerste zorgactiviteit afgesloten met als afsluitreden 06.

N.B.: Afsluitreden 06 sluit niet helemaal aan bij de omschrijving, maar is voor nu het meest passend.

Opmerking:

1. In geval van een dubbelzijdige aandoening waarvoor een dubbelzijdig zorgproduct bestaat (dus één zorgtraject), gelden de algemene afsluitregels (zie de Regeling medisch-specialistische zorg)
2. Indien de tweede operatieve (42-dagenregel) zorgactiviteit een heroperatie is, betreft het eenzelfde zorgvraag en mag geen nieuw zorg/subtraject worden geopend

Technische uitwerking

Registratieregel 1.0000.7 is niet automatiseerbaar, deze moet worden ondersteund door een administratieve procedure die moet voldoen aan de onderstaande voorwaarden.

1. De diagnose mag voor het betreffende specialisme niet in combinatie met zichzelf voorkomen in de Diagnosecombinatie tabel.

Daarnaast zijn de voorwaarden van kracht die gelden voor parallelliteit bij verschillende diagnoses.

2. Het parallelle zorgtraject betreft, aantoonbaar vanuit het dossier, een nieuwe zorgvraag.
3. Het parallelle zorgtraject is nodig voor diagnostiek en behandeling.
4. Het subtraject van het parallelle zorgtraject heeft een zorgprofiel met eigen ZA's met minimaal 1 ZA uit ZPK1, ZPK2, ZPK3 of een ZA uit de lijst operatieve (42-dagenregel zorgactiviteiten) verrichtingen (bijlage 42-dagenregel zorgactiviteiten), of een ZA uit één van de groepen chronische thuisbeademing, of chronische dialyse, of verstrekking van oncologische medicatie per infuus of per injectie, of een zorgactiviteit voor gespecialiseerde technieken voor fertiliteitsbehandelingen, of minimaal één specifieke audiologie zorgactiviteit (190702 t/m 190781) waarbij sprake is van een nieuwe, separate zorgvraag en substantiële meerkosten, of ZA 039898, of ZA 039676.

Voor parallelliteit met gelijke diagnoses (zie bovenstaande beslisregel) geldt bovenop de punten 1 tot en met 4:

5. De 1e ZA uit de groep operatieve verrichtingen (42-dagenregel zorgactiviteiten) en de 2e ZA uit de groep operatieve verrichtingen (42-dagenregel zorgactiviteiten) zijn de ZA' s die worden uitgevoerd ter behandeling van de dubbelzijdige aandoening.

6. Het betreft een dubbelzijdige aandoening waarvoor geen dubbelzijdig product bestaat.
7. De tweede ZA betreft geen heroperatie.

Referentiegroepen

<Diagnose Combinatie Tabel>	Zie werkenmetdbcs.nza.nl
<ZPK 1>	Zie de Zorgactiviteitentabel
<ZPK 2>	Zie de Zorgactiviteitentabel
<ZPK 3>	Zie de Zorgactiviteitentabel
<42-dagenregel zorgactiviteit>	Deze referentietabel is als afzonderlijke bijlage opgenomen
<zorgactiviteiten chronische thuisbeademing>	Zie referentiegroepen 1 en 2 van regel 1.0000.2
<zorgactiviteiten chronische dialyse>	Zie referentiegroep 2 van regel 1.0000.3
<zorgactiviteiten verstrekking oncologische medicatie per infuus of per injectie>	Zie referentiegroepen 9 en 10 van regel 1.0000.1
<zorgactiviteiten gespecialiseerde technieken voor fertiliteitsbehandelingen>	Zie referentiegroepen 2 t/m 9 van regel 2.0307.1
<zorgactiviteiten audiologie>	Zorgactiviteiten 190702 t/m 190781

5 Uitzonderingsregels

5.1 Regel 1.0000.1 Medicinale oncologische behandeling

Registratieregel

De volgende behandelingen vallen onder de definitie van medicinale oncologische behandeling:

- chemo-immunotherapie;
- immunotherapie;
- chemotherapie bij acute leukemie;
- chemotherapie bij gemetastaseerde of hematologische tumoren;
- chemotherapie bij niet gemetastaseerde tumoren;
- hormonale therapie bij gemetastaseerde of hematologische tumoren;
- hormonale therapie bij niet gemetastaseerde tumoren;
- verstrekking radium-223 chloride per injectie bij prostaattumoren.

Let op: voor kinderoncologische behandelingen in een centrum voor Kinderoncologische behandeling met SKION-stratificatie gelden andere sluitregels (zie 1.0000.11).

Opmerking 1:

Indien medicinale oncologische behandeling ter voorbereiding op een stamceltransplantatie plaatsvindt, wordt voor het stamceltransplantatietraject een parallel subtraject (zie ook regel 2.0000.1 Stamceltransplantatie) met dezelfde diagnose geopend.

Opmerking 2:

De regels voor medicinale oncologische behandelingen zijn niet van toepassing op blaasspoelingen.

(voortraject van) Medicinale oncologische behandeling binnen een (ZT11) initieel subtraject (waarbij de uitvoerdatum van de eerste medicinale oncologische behandeling later is dan de startdatum van het subtraject)

Registratieregel V

Wanneer binnen een initieel (ZT11) subtraject besloten wordt tot een medicinale oncologische behandeling, dan wordt het subtraject afgesloten één dag voor de datum van de toediening per infuus of injectie en/of de begeleiding bij orale oncologische medicatie. Aansluitend wordt een nieuw subtraject geopend en gaan de regels voor medicinale oncologische behandelingen binnen vervolg (ZT21) subtrajecten gelden.

Technische uitwerking V

Als het subtraject heeft ZT 11
 en het subtraject een diagnose bevat uit groep 1
 en het subtraject bevat een (1e) ZA uit groep 3 t/m 9 met een latere uitvoerdatum dan de startdatum van het subtraject
 en geen ZA uit groep 11
 Dan sluit het subtraject 1 dag voor de uitvoerdatum van de eerste ZA uit groep 3 t/m 9 met afsluitreden 22
 en open een subtraject ZT 21 op de dag van de uitvoerdatum van de ZA uit groep 3 t/m 9
 Eind-als

Als het subtraject heeft ZT 11
 en het subtraject een diagnose bevat uit groep 2
 en het subtraject bevat een (1e) ZA uit groep 10 met een latere uitvoerdatum dan de startdatum van het subtraject
 en geen ZA uit groep 11
 Dan sluit het subtraject 1 dag voor de uitvoerdatum van de eerste ZA uit groep 10 met afsluitreden 22
 en open een subtraject ZT 21 op de dag van de uitvoerdatum van de ZA uit groep 10
 Eind-als

Vanaf dit moment gelden de registratieregels oncologie (C, D en E) of (A, B) en de klinische registratieregel 0.0000.1.

Medicinale oncologische behandelingen binnen vervolg (ZT21) subtrajecten (of binnen initiële (ZT11) subtrajecten waarbij de uitvoerdatum van de eerste oncologische behandeling gelijk is aan de startdatum van het subtraject)

Behandeling binnen een klinisch zorgtype 21 subtraject (of een klinisch zorgtype 11 subtraject waarbij de uitvoerdatum van de eerste medicinale oncologische behandeling gelijk is aan de startdatum van het subtraject)

Registratieregel A

Een klinisch subtraject met zorgtype 21 (of een klinisch subtraject met zorgtype 11 waarbij de uitvoerdatum van de eerste medicinale oncologische behandeling per infuus of injectie gelijk is aan de startdatum van het subtraject) met een medicinale oncologische behandeling per infuus of injectie wordt bij elke nieuwe toediening afgesloten (behalve bij acute leukemie). Dit betekent dat een subtraject afgesloten wordt bij:

- een nieuwe toediening tijdens dezelfde klinische opname;
- een nieuwe toediening tijdens een heropname binnen 42 dagen na ontslag van de voorgaande opname;
- een nieuwe toediening in een niet-klinische setting (dagverpleging of polikliniek) binnen 42 dagen na ontslag uit kliniek.

Het subtraject wordt dan één dag voor de datum van de nieuwe toediening gesloten en aansluitend wordt een nieuw subtraject geopend.

Voor het afsluiten van een klinisch subtraject met medicinale behandeling per infuus of injectie - behalve bij acute leukemie - waarbij géén nieuwe toediening binnen 42 dagen na ontslag plaatsvindt gelden de algemene regels (i.e. op de 42e dag na ontslagdatum).

Technische uitwerking A

Als het subtraject is ZT21 (of ZT11 waarbij de uitvoerdatum van 1e zorgactiviteit uit groep 9 gelijk is aan de startdatum van het subtraject)
en en het subtraject bevat een diagnose uit groep 1
en een ZA uit groep 9
en subtraject bevat een 2e (dezelfde of een andere) ZA uit groep 9 met een latere uitvoerdatum
en een ZA uit (ZPK3 of ZPK19)
en geen ZA uit groep 11
Dan sluit het lopende subtraject 1 dag voor de uitvoerdatum van de 2e ZA uit groep 9 met afsluitreden 22
en volgend subtraject openen met dezelfde diagnose op de dag van de uitvoerdatum van de 2e ZA uit groep 9
Eind-als

Registratieregel B

Voor orale oncologische medicatie gelden de algemene regels voor het afsluiten van klinische subtrajecten. Alleen bij overgang naar een andere soort orale medicinale oncologische behandeling of een toediening per infuus of injectie wordt het subtraject met zorgtype 21 (of zorgtype 11 waarbij de uitvoerdatum van de eerste orale medicinale oncologische behandeling gelijk is aan de startdatum van het subtraject) een dag voor de start van de andere therapie/toedieningsvorm gesloten en aansluitend een volgend subtraject geopend. Bijvoorbeeld als een hormonale therapie wordt vervolgd door een chemotherapie of wanneer van orale chemotherapie wordt overgegaan op chemotherapie per infuus of injectie.

Dus afsluiten 42 dagen na ontslag uit de kliniek tenzij:

- een overgang naar een ander soort orale medicinale oncologische behandeling tijdens dezelfde klinische opname
- een overgang naar een ander soort orale medicinale oncologische behandeling tijdens een heropname binnen 42 dagen na ontslag van de voorgaande opname
- een overgang naar een ander soort orale medicinale oncologische behandeling in een niet-klinische setting (dagverpleging of polikliniek) binnen 42 dagen na ontslag uit de kliniek
- een toediening per infuus of injectie tijdens dezelfde klinische opname
- een toediening per infuus of injectie tijdens een heropname binnen 42 dagen na ontslag van de voorgaande opname
- een toediening per infuus of injectie in een niet-klinische setting (dagverpleging of polikliniek) binnen 42 dagen na ontslag uit de kliniek.

Technische uitwerking B

Als het subtraject is ZT21 (of ZT11 waarbij de uitvoerdatum van 1e ZA uit groep 3 t/m 8 gelijk is aan de startdatum van het subtraject)
en het subtraject bevat een diagnose uit groep 1

- en één of meer ZA's met dezelfde uitvoerdatum uit groep 3 t/m 8 (X) (*)
 - en één of meer ZA's uit groep 3 t/m 8 met eenzelfde latere uitvoerdatum (Y) (*)
 - en selectie Y bevat minimaal één ZA uit een groep die niet voorkomt in selectie X
 - en een ZA uit (ZPK3 of ZPK19)
 - en geen ZA uit groep 11
- Dan sluit het lopende subtraject 1 dag voor de uitvoerdatum van de ZA('s) uit selectie Y met afsluitreden 22
- en volgend subtraject openen met dezelfde diagnose op de dag van de uitvoerdatum van de ZA('s) uit selectie Y
- Eind-als

(*)X = alle ZA's met dezelfde uitvoerdatum uit groep 3 t/m 8

Y = alle ZA's met eenzelfde latere uitvoerdatum uit groep 3 t/m 8

Zie ook de voorbeelden met betrekking tot blok D in hoofdstuk 3.2 onder typen uitzonderingsregels met voorbeelden (1.0000.1 blok D type 1: sluiten op de dag voorafgaand aan de ZA).

- Als het subtraject is ZT21 (of ZT11 waarbij de uitvoerdatum van 1e ZA uit groep 3 t/m 8 gelijk is de startdatum van het subtraject)
 - en het subtraject bevat een diagnose uit groep 1
 - en een ZA uit groep 3 t/m 8
 - en een ZA uit groep 9 met een latere uitvoerdatum
 - en een ZA uit (ZPK3 of ZPK19)
 - en geen ZA uit groep 11
- Dan sluit het lopende subtraject 1 dag voor de uitvoerdatum van de ZA uit groep 9 met afsluitreden 22
- en volgend subtraject openen met dezelfde diagnose op de dag van de uitvoerdatum van de ZA uit groep 9
- Eind-als

Behandeling binnen een niet-klinisch zorgtype 21 subtraject (of een niet-klinisch zorgtype 11 subtraject waarbij de uitvoerdatum van de eerste medicinale oncologische behandeling gelijk is aan de startdatum van het subtraject)

Registratieregel C

Een niet-klinisch zorgtype 21 subtraject (of een niet-klinisch zorgtype 11 waarbij de uitvoerdatum van de eerste medicinale oncologische behandeling per infuus of injectie gelijk is aan de startdatum van het subtraject) met een medicinale oncologische behandeling per infuus of injectie wordt 42 dagen na toediening per infuus of injectie afgesloten - behalve bij acute leukemie - tenzij er een nieuwe toediening per infuus of injectie binnen de 42 dagen plaatsvindt, ongeacht of dit klinisch dan wel niet-klinisch gebeurt. Het subtraject wordt dan één dag voor de datum van de nieuwe toediening gesloten en een volgend subtraject wordt geopend.

Technische uitwerking C

Als het subtraject is ZT21 (of ZT11 waarbij de uitvoerdatum van 1e ZA uit groep 9 gelijk is aan de startdatum van het subtraject)
en het subtraject bevat een diagnose uit groep 1
en een ZA uit groep 9
en een 2e (dezelfde of een andere) ZA uit groep 9 met een latere uitvoerdatum
en er zijn geen zorgactiviteiten binnen het subtraject uit (<ZPK3> of <ZPK19>)
en geen ZA uit groep 11
Dan sluit het lopende subtraject 1 dag voor de uitvoerdatum van de 2e ZA uit groep 9 met afsluitreden 22
en volgend subtraject openen met dezelfde diagnose op de dag van de uitvoerdatum van de 2e ZA uit groep 9
Eind-als

Als het subtraject is ZT21 (of ZT11 waarbij de uitvoerdatum van 1e ZA uit groep 9 gelijk is aan de startdatum van het subtraject)
en het subtraject bevat een diagnose uit groep 1
en een ZA uit groep 9
en er zijn geen zorgactiviteiten binnen het subtraject uit (<ZPK3> of <ZPK19>)
en geen ZA uit groep 11
Dan sluit het lopende subtraject 42 dagen na de uitvoerdatum van de ZA uit groep 9 met afsluitreden 22
Eind-als

Registratieregel D

Voor orale oncologische medicatie geldt dat het zorgtype 21 (of zorgtype 11 waarbij de uitvoerdatum van de eerste orale medicinale oncologische behandeling gelijk is aan de startdatum van het subtraject) subtraject 42 dagen na de uitvoerdatum van de eerste begeleidingszorgactiviteit binnen het subtraject afgesloten wordt. Alleen bij overgang naar een andere soort orale medicinale oncologische behandeling of een toediening per infuus of injectie wordt het subtraject een dag voor de start van de andere therapie/toedieningsvorm gesloten en aansluitend een volgend subtraject geopend. Bijvoorbeeld als een hormonale therapie wordt vervolgd door een chemotherapie of wanneer van orale chemotherapie wordt overgegaan op chemotherapie per infuus of injectie.

Technische uitwerking D

Als het subtraject is ZT21 (of ZT11 waarbij de uitvoerdatum van 1e ZA uit groep 3 t/m 8 gelijk is aan de startdatum van het subtraject)
en het subtraject bevat een diagnose uit groep 1
en één of meer ZA('s) met dezelfde uitvoerdatum uit groep 3 t/m 8 (X) ^(*)
en één of meer ZA('s) uit groep 3 t/m 8 met eenzelfde latere uitvoerdatum (Y) ^(*)
en selectie Y bevat minimaal één ZA uit een groep die niet voorkomt in selectie X

en er zijn geen zorgactiviteiten binnen het subtraject uit (<ZPK3> of <ZPK19>)
 en geen ZA uit groep 11
 Dan sluit het lopende subtraject 1 dag voor de uitvoerdatum van de ZA('s) uit selectie Y met afsluitreden 22
 en volgend subtraject openen met dezelfde diagnose op de dag van de uitvoerdatum van de ZA('s) uit selectie Y
 Eind-als

(*)X = alle ZA's met dezelfde uitvoerdatum uit groep 3 t/m 8

Y = alle ZA's met eenzelfde latere uitvoerdatum uit groep 3 t/m 8

Zie ook de voorbeelden in hoofdstuk 3.2 onder typen uitzonderingsregels met voorbeelden (1.0000.1 blok D type 1: sluiten op de dag voorafgaand aan de ZA).

Als het subtraject is ZT21 (of ZT11 waarbij de uitvoerdatum van 1e ZA uit groep 3 t/m 8 gelijk is aan de startdatum van het subtraject)
 en het subtraject bevat een diagnose uit groep 1
 en een ZA uit groep 3 t/m 8
 en een ZA uit groep 9 met een latere uitvoerdatum
 en er zijn geen zorgactiviteiten binnen het subtraject uit (<ZPK3> of <ZPK19>)
 en geen ZA uit groep 11
 Dan sluit het lopende subtraject 1 dag voor de uitvoerdatum van de ZA uit groep 9 met afsluitreden 22
 en volgend subtraject openen met dezelfde diagnose op de dag van de uitvoerdatum van de ZA uit groep 9
 Eind-als

Als het subtraject is ZT21 (of ZT11 waarbij de uitvoerdatum van 1e ZA uit groep 3 t/m 8 gelijk is aan de startdatum van het subtraject)
 en het subtraject bevat een diagnose uit groep 1
 en een ZA uit groep 3 t/m 8
 en er zijn geen zorgactiviteiten binnen het subtraject uit (<ZPK3> of <ZPK19>)
 en geen ZA uit groep 11
 Dan sluit het lopende subtraject 42 dagen na de uitvoerdatum van de eerste ZA uit groep 3 t/m 8 met afsluitreden 22
 Eind-als

Sluitingsregels voor zorgtype 21 subtrajecten (of een zorgtype 11 subtraject waarbij de uitvoerdatum van de eerste medicinale oncologische behandeling per infuus of injectie gelijk is aan de startdatum van het subtraject) bij medicinale oncologische behandeling per infuus of injectie van acute leukemie

Registratieregel E

Bij een medicinale oncologische behandeling van acute leukemie wordt het subtraject ZT21 (of zorgtype 11 waarbij de uitvoerdatum van de eerste medicinale oncologische behandeling gelijk is aan de startdatum van het subtraject) gesloten op de 30ste dag na opening van het subtraject of op de dag voorafgaand aan de medicinale oncologische behandeling indien er tijdens de eerste 30 dagen van het subtraject geen medicinale oncologische behandeling heeft plaatsgevonden.

N.B. de openingsdatum van het subtraject is de eerste teldag

Technische uitwerking E

Als het subtraject is ZT 21 (of ZT11 waarbij de uitvoerdatum van 1e ZA uit groep 10 gelijk is aan de startdatum van het subtraject)
en het subtraject bevat een diagnose uit groep 2
en een ZA uit groep 10
en geen ZA uit groep 11
en de termijn vanaf de openingsdatum van het subtraject en de uitvoerdatum van de eerste ZA uit groep 10 \leq 30 dagen is
Dan sluit het lopende subtraject op de 30e dag na openen van het subtraject met afsluitreden 22
Anders het subtraject sluiten 1 dag voor de uitvoerdatum van de eerste ZA uit groep 10 met afsluitreden 22
en volgend subtraject openen op de dag van de uitvoerdatum van de ZA uit groep 10
Eind-als

Referentiegroepen

Groep 1

Diagnosecode	Omschrijving
0302_20	Brughoektumor
0302_21	Maligne tumoren oor
0302_42	Tumor voorste schedelbasis
0302_60	Maligne cavum oris tumor stadium I en II
0302_61	Maligne cavum oris tumor stadium III en IV
0302_62	Maligne orofarynx tumor stadium I en II

Diagnosecode	Omschrijving
0302_63	Maligne orofarynx tumor stadium III en IV
0302_64	Maligne hypofarynx tumor stadium I en II
0302_65	Maligne hypofarynx tumor stadium III en IV
0302_66	Maligne larynx tumoren stadium I en II
0302_67	Maligne larynx tumoren stadium III en IV
0302_68	Maligne nasofarynx tumor stadium I en II
0302_69	Maligne nasofarynx tumor stadium III en IV
0302_72	Maligne tumor speekselklieren
0302_84	Maligne tumor hals
0302_88	Maligne huidtumoren hoofd/hals
0303_303	Maligne neoplasma schildklier
0303_306	Maligne neoplasma speekselklieren
0303_310	Mediastinoscopie / -tomie of thoracoscopie
0303_313	Neoplasma bronchus, long
0303_314	Neoplasma mediastinaal / pleura (mesothelioom)
0303_318	Maligne neoplasma mamma
0303_319	Maligne neoplasma oesofagus/cardia
0303_331	Maligne neoplasma galblaas
0303_332	Maligne neoplasma pancreas / galwegen
0303_333	Maligne neoplasma colon (exclusief sigmoïd / rectum)
0303_334	Maligne neoplasma recto-sigmoïd overgang
0303_335	Maligne neoplasma rectum
0303_346	Maligne neoplasma maag, exclusief cardia
0303_347	Peritonitis carcinomatosa van colorectaal carcinoom zonder uitzaaiingen elders (HIPEC)
0303_349	Overige maligne neoplasmata abdomen
0303_350	Maligne melanoom van huid
0303_352	Maligne neoplasma weke delen
0303_353	Ziekte van Hodgkin, non-Hodgkin

Diagnosecode	Omschrijving
0303_357	Kiemceltumor
0303_358	Neuroblastoom
0303_359	Overige oncologische diagnoses
0303_360	Metastase bot
0303_363	Maligne neoplasma skelet (exclusief metastase)
0303_367	Maligne neoplasma lever (inclusief metastase)
0303_370	Wilm's tumor
0305_1110	Metastase in bot
0305_1140	Maligne skelet
0305_1150	Maligne weke delen
0306_010	(bij)Niertumor
0306_016	Lymfnodi niertumor
0306_020	Uretertumor
0306_025	Lymfnodi uretertumor
0306_030	Blaastumor
0306_040	Prostaatcarcinoom
0306_045	Lymfnodi prostaatcarcinoom
0306_048	Prostaatcarcinoom (orchidectomie)
0306_050	Peniscarcinoom
0306_060	Testistumor
0306_069	Lymfnodi testistumor
0306_070	Urethratumor
0306_078	Lymfnodi urethratumor
0306_084	Lymfnodi blaastumor
0306_092	Lymfnodi peniscarcinoom
0307_M11	Maligniteit vulva
0307_M12	Maligniteit vagina
0307_M13	Maligniteit cervix

Diagnosecode	Omschrijving
0307_M14	Maligniteit endometrium
0307_M15	Maligniteit myometrium
0307_M16	Maligniteit ovarium / tuba
0307_M17	Choriocarcinoom/persisterende trofoblast
0307_M99	Maligniteit overige
0310_14	Maligne dermatosen
0310_17	Premaligne dermatosen
0313_214	Maligniteit schildklier
0313_264	Maligniteit bijnier
0313_291	MENsyndroom
0313_621	Maligniteit, kleincellig carcinoom bronchus
0313_622	Maligniteit, grootcellig carcinoom bronchus
0313_623	Maligniteit thymoom
0313_624	Maligniteit pleura
0313_629	Overige maligniteiten thorax nno
0313_751	Hodgkin lymfoom
0313_752	Non Hodgkinlymfoom (NHL) laaggradig
0313_753	Non Hodgkin lymfoom (NHL) intermediair/hoggradig
0313_754	Multipel myeloom/primaire amyloidose
0313_755	Monoklonale gammopathie (MGUS)
0313_757	CLL, Waldenström, Hairy cell leukemie
0313_759	Overige lymfoproliferatieve aandoeningen nno
0313_762	RAEB
0313_763	Myelodyplasie overige nno
0313_771	Chronische myeloïde leukemie (CML)
0313_772	Polycytemia vera, essentiële trombocytose
0313_773	CMMoL
0313_774	Myelofibrose

Diagnosecode	Omschrijving
0313_779	Overige myeloproliferatieve aandoeningen nno
0313_801	Maligniteit hoofd-hals
0313_802	Maligniteit CZS (primair)
0313_811	Maligniteit mamma
0313_821	Maligniteit ovarium
0313_822	Maligniteit cervix
0313_823	Maligniteit endometrium
0313_831	Maligniteit testis
0313_832	Maligniteit prostaat
0313_833	Maligniteit urinewegen
0313_834	Maligniteit nier/Grawitz
0313_839	Overige maligniteiten tractus uro/genitalis
0313_841	Maligniteit bot en gewrichtskraakbeen
0313_842	Maligniteit huid/melanoom
0313_843	Maligniteit weke delen
0313_899	Maligniteit nno
0313_904	Maligniteit slokdarm/cardia
0313_914	Maligniteit maag (exclusief cardia)
0313_927	Maligniteit colorectaal
0313_955	Levertumor nno
0313_964	Maligniteit pancreas
0313_979	Overige maligniteiten tractus digestivus
0316_6107	Maligniteit bot
0316_6112	Maligne lymfoom
0316_6113	Maligniteit CZS
0316_6114	Neuroblastoom
0316_6115	Retinoblastoom
0316_6116	Maligniteit nier

Diagnosecode	Omschrijving
0316_6118	Maligniteit lever
0316_6119	Maligniteit weke delen
0316_6120	Kiemceltumoren/gonadale tumoren
0316_6121	Carcinomen (overig)
0316_6122	Overige en/of niet gespecificeerde maligniteiten m.u.v. carcinomen zoals geclassificeerd bij 6121
0316_6123	Histiocytose
0316_6124	Beenmergfalen
0316_6150	Verdenking maligniteit
0318_307	Oesofagus/cardia maligniteit
0318_407	Maagcarcinoom, exclusief cardiacarcinoom
0318_408	Lymfoom
0318_610	Colorectale maligniteit
0318_712	Maligniteit in lever
0318_735	Cholangiocarcinoom
0318_755	Pancreasneoplasieën
0318_810	Oncologische behandeling bij G.I. maligniteit
0318_906	Oncologie, niet G.E.
0322_1301	Litteken
0322_1303	Tumoren NSCLC
0322_1304	Tumoren SCLC
0322_1305	Mesothelioom
0322_1306	Mediastinale tumoren
0322_1307	Overige tumoren
0322_1308	Metastasen van proces elders
0330_0202	Primair maligne neoplasma intracerebraal
0330_0203	Secundair maligne neoplasma intracerebraal (metastase)
0330_0212	Primair neoplasma extracerebraal (benigne of maligne)
0330_0213	Secundair neoplasma extracerebraal (metastase)

Diagnosecode	Omschrijving
0330_0222	Primair neoplasma intraspinaal (benigne of maligne)
0330_0223	Secundair neoplasma intraspinaal (metastase)
0330_0232	Primair neoplasma extraspinaal/epiduraal/wervelkolom (benigne of maligne)
0330_0233	Secundair neoplasma extraspinaal/epiduraal/wervelkolom (metastase)
0330_0242	Primaire Leptomeningeale maligniteit
0330_0243	Secundaire Leptomeningeale maligniteit
0330_0299	Overige neuro-oncologie
0330_9921	Geen neurologie, werkdiagnose neopl intracerebraal

Groep 2

Diagnosecode	Omschrijving
0313_756	Acute lymfatisch leukemie
0313_761	Acute myeloïde leukemie/RAEB-t
0316_6111	Leukemie

Groep 3

Zorgactiviteitcode	Omschrijving
039896	Begeleiding tijdens de behandeling met immunotherapie, alle toedieningsvormen exclusief per infuus of per injectie (zie 039146) (excl. behandeling met methotrexaat (MTX) bij kinderen zie 039138).

Groep 4

Zorgactiviteitcode	Omschrijving
039922	Begeleiding van patiënten tijdens de behandeling met hormoontherapie bij niet gemetastaseerde tumoren.

Groep 5

Zorgactiviteitcode	Omschrijving
039923	Begeleiding van patiënten tijdens de behandeling met hormoontherapie bij gemetastaseerde of hematologische tumoren.

Groep 6

Zorgactiviteitcode	Omschrijving
039891	Begeleiding tijdens de behandeling met chemotherapie, alle toedieningsvormen exclusief per infuus of per injectie (zie 039141), bij niet-gemetastaseerde tumoren.

Groep 7

Zorgactiviteitcode	Omschrijving
039892	Begeleiding tijdens behandeling met chemotherapie, alle toedieningsvormen excl per infuus of per injectie (zie 039142), bij gemetastaseerde of hematologische tumoren (excl acute leukemie zie 039893).

Groep 8

Zorgactiviteitcode	Omschrijving
039895	Begeleiding tijdens de behandeling met chemo-immunotherapie, alle toedieningsvormen exclusief per infuus of per injectie (zie 039145).

Groep 9

Zorgactiviteitcode	Omschrijving
039141	Verstrekking chemotherapie per infuus of per injectie bij niet-gemetastaseerde tumoren.
039142	Verstrekking chemotherapie per infuus of per injectie bij gemetastaseerde of hematologische tumoren (excl. acute leukemie zie 039143).
039145	Verstrekking chemo-immunotherapie per infuus of per injectie.
039146	Verstrekking immunotherapie per infuus of per injectie (excl. desensibilisatie middels immunotherapie bij kinderen zie 039150, excl. behandeling met methotrexaat (MTX) bij kinderen zie 039138).
039147	Verstrekking hormoontherapie per infuus of per injectie bij niet-gemetastaseerde tumoren.
039148	Verstrekking hormoontherapie per infuus of per injectie bij gemetastaseerde of hematologische tumoren.
039149	Verstrekking tumor infiltrerende lymfocytentherapie (TIL) per infuus of per injectie bij gemetastaseerde tumoren i.h.k.v. TIL-studie.
039173	Verstrekking dendritische cellen (DC) immunotherapie per infuus of per injectie bij gemetastaseerde tumoren i.h.k.v. DC-studie.
120414	Verstrekking radium-223 chloride per injectie bij prostaattumoren.

Groep 10

Zorgactiviteitcode	Omschrijving
039143	Verstrekking chemotherapie per infuus of per injectie bij acute leukemie.

Zorgactiviteitcode	Omschrijving
039145	Verstrekking chemo-immunotherapie per infuus of per injectie.
039146	Verstrekking immunotherapie per infuus of per injectie (excl. desensibilisatie middels immunotherapie bij kinderen zie 039150, excl. behandeling met methotrexaat (MTX) bij kinderen zie 039138).
039148	Verstrekking hormoontherapie per infuus of per injectie bij gemetastaseerde of hematologische tumoren.
039893	Begeleiding tijdens de behandeling met chemotherapie, alle toedieningsvormen exclusief per infuus of per injectie (zie 039143), bij acute leukemie.
039895	Begeleiding tijdens de behandeling met chemo-immunotherapie, alle toedieningsvormen exclusief per infuus of per injectie (zie 039145).
039896	Begeleiding tijdens de behandeling met immunotherapie, alle toedieningsvormen exclusief per infuus of per injectie (zie 039146) (excl. behandeling met methotrexaat (MTX) bij kinderen zie 039138).
039923	Begeleiding van patiënten tijdens de behandeling met hormoontherapie bij gemetastaseerde of hematologische tumoren.

Groep 11

Zorgactiviteitcode	Omschrijving
032707	Stamceltransplantatie autoloog i.h.k.v. BRCA1-studie.
039236	Selectie stamcellen allogeen, haplo-identieke verwante donor bij stamceltransplantatie (excl. 039237).
039237	Selectie stamcellen allogeen, HLA-identieke verwante donor bij stamceltransplantatie (excl. 039236).
039238	Selectie stamcellen allogeen onverwante donor bij stamceltransplantatie.
039239	Selectie allogeen navelstrengbloed bij stamceltransplantatie.
039284	Harvest stamcellen dmv leukaferese tbv autologe stamceltransplantatie (i.h.k.v. BRCA1-studie zie 032710).
032710	Harvest stamcellen dmv leukaferese tbv autologe stamceltransplantatie i.h.k.v. BRCA1-studie.
192089	Toedienen groeifactoren autologe stamceltransplantatie (i.h.k.v. BRCA1-studie zie 032709).
032709	Toedienen groeifactoren autologe stamceltransplantatie i.h.k.v. BRCA1-studie.
192117	Stamcellen allogeen onverwante donor bij stamceltransplantatie.
192119	Stamcellen allogeen navelstrengbloed bij stamceltransplantatie.
192094	Stamceltransplantatie/hertransplantatie allogeen, haplo-identieke verwante donor.
192095	Stamceltransplantatie/hertransplantatie allogeen, HLA-identieke verwante donor.
192096	Stamceltransplantatie/hertransplantatie allogeen, niet verwante donor.
192097	Stamceltransplantatie/hertransplantatie allogeen, navelstrengbloed.
192086	Stamceltransplantatie autoloog (i.h.k.v. BRCA1-studie zie 032707).

Zorgactiviteitcode	Omschrijving
192098	Post-transplantatietraject stamceltransplantatie allogeen, HLA-identieke verwante donor.
192099	Post-transplantatietraject stamceltransplantatie allogeen, haplo-identieke verwante donor.
192079	Post-transplantatietraject stamceltransplantatie allogeen, niet-verwante donor.
192080	Post-transplantatietraject stamceltransplantatie allogeen, navelstrengbloed.
192087	Post-transplantatietraject stamceltransplantatie autoloog (i.h.k.v. BRCA1-studie zie 032708).
032708	Post-transplantatietraject stamceltransplantatie autoloog i.h.k.v. BRCA1-studie.

5.2 Regel 1.0000.2 Chronische zorg met thuisbeademing

Registratieregel

Bij chronische zorg met thuisbeademing wordt het subtraject telkens na een periode van 30 dagen afgesloten. Het zorgprofiel bevat tenminste één van de zorgactiviteiten voor thuisbeademing. De voorbereidingsfase wordt afgesloten op de dag voor de start van de chronische thuisbeademing tenzij deze niet leidt tot chronische thuisbeademing. In het laatste geval gelden de algemene regels voor afsluiting. Voor chronische zorg met thuisbeademing wordt een apart zorgtraject geopend (zo nodig parallel aan de aandoening waarvoor de thuisbeademing wordt gegeven).

N.B.: als er binnen een periode van 30 dagen geen zorgactiviteit voor chronische thuisbeademing is geregistreerd wordt het subtraject gesloten één dag voor de datum van de eerste zorgactiviteit voor chronische thuisbeademing. Aansluitend wordt een nieuw subtraject geopend.

N.B.: de openingsdatum van het subtraject is de eerste teldag

Technische uitwerking

Als het subtraject één of meer ZA's uit groep 1 bevat
 Als de termijn vanaf de openingsdatum van het subtraject en de uitvoerdatum van de eerste ZA uit groep 1 \leq 30 dagen is
 Dan het subtraject sluiten op de 30e dag na openen van het subtraject met afsluitreden 24
 Anders het subtraject sluiten 1 dag voor de uitvoerdatum van de eerste ZA uit groep 1 met als afsluitreden 24
 en volgend subtraject openen op de dag van de uitvoerdatum van de ZA uit groep 1
 Eind-als
 Eind-als

Als het subtraject een ZA uit groep 2 bevat
 en daarna een ZA uit groep 1

Dan het subtraject sluiten 1 dag voor de uitvoerdatum van de ZA uit groep 1 met afsluitreden 24 en volgend subtraject openen op de dag van de uitvoerdatum van de ZA uit groep 1
Eind-als

Referentiegroepen

Groep 1

Zorgactiviteitcode	Omschrijving
192132	Begeleiding chronische thuisbeademing, 1 apparaat.
192133	Begeleiding chronische thuisbeademing, 1 apparaat, complex (0 - 16 jaar of volwassenen met ALS/PSMA).
192134	Begeleiding chronische thuisbeademing, meer dan 1 apparaat.
192135	Instellen op beademing incl. overstappen op andere beademingswijze cq. ander type beademingsapparatuur.
192136	Instellen op beademing incl. overstappen op andere beademingswijze cq. ander type beademingsapparatuur, complex (kind 0-16 jaar of volwassenen met ALS/PSMA).
192137	Chronische beademing bijstellen, excl. overstappen op andere beademingswijze c.q. ander type beademingsapparatuur.
192138	Klinisch verblijf chronische beademing op sociaal maatschappelijke indicatie.

Groep 2

Zorgactiviteitcode	Omschrijving
192131	Vorbereiding chronische thuisbeademing.

5.3 Regel 1.0000.3 Chronische zorg met dialyse

Registratieregel

Chronische zorg met dialyse wordt afgesloten telkens na een periode van 7 dagen. Het zorgprofiel bevat tenminste één van de zorgactiviteiten voor chronische dialyse. Voor chronische dialyse wordt een apart zorgtraject geopend (zo nodig parallel aan de aandoening waarvoor de dialyse wordt gegeven). De zorgactiviteit voor dialyse wordt eenmaal per dialyse geregistreerd. Deze zorgactiviteit wordt gekoppeld aan het zorgtraject waarvoor de dialyse wordt uitgevoerd. Indien de patiënt tijdelijk dialyseert in een andere instelling dan de instelling waar de patiënt regulier in behandeling is, mogen beide instellingen een eigen zorgtraject registreren.

N.B.: als er binnen een periode van 7 dagen geen zorgactiviteit voor chronische dialyse is geregistreerd wordt het subtraject gesloten één dag voor de datum van de eerste zorgactiviteit voor chronische dialyse. Aansluitend wordt een nieuw subtraject geopend.

N.B.: de openingsdatum van het subtraject is de eerste teldag

Technische uitwerking

Als het subtraject een diagnose uit groep 1 bevat

en het subtraject één of meer ZA's uit groep 2 bevat

Als de termijn vanaf openingsdatum van het subtraject en de uitvoerdatum van de eerste ZA uit groep 2 \leq 7 dagen is

Dan het subtraject sluiten op de 7e dag na openen van het subtraject met afsluitreden 26

Anders het subtraject sluiten 1 dag voor de uitvoerdatum van de eerste ZA uit groep 2 met afsluitreden 26

en volgend subtraject openen op de dag van de uitvoerdatum van de ZA uit groep 2

Eind-als

Eind-als

Referentiegroepen

Groep 1

Diagnosecode	Omschrijving
0313_331	Continue ambulante peritoneale dialyse (CAPD)
0313_332	Automatische peritoneale dialyse (APD)
0313_336	Chronische hemodialyse thuis
0313_339	Chronische hemodialyse in instelling
0316_4006	Nierinsufficiëntie, chronische

Groep 2

Zorgactiviteitcode	Omschrijving
192048	Nachtelijke hemodialyse.
192049	Nachtelijke hemodialyse met epo.
192051	Hemodialyse.
192052	Hemodialyse met EPO.
192053	Thuishemodialyse.
192054	Thuishemodialyse met EPO.

Zorgactiviteitcode	Omschrijving
192055	Thuishemodialyse met verpleegkundige dialyse assistentie (VDA).
192056	Thuishemodialyse met EPO en VDA.
192058	Nachtelijke thuisemodialyse.
192059	Nachtelijke thuisemodialyse met epo.
192061	CAPD inclusief dialysemiddelen, excl. EPO.
192062	CAPD inclusief dialysemiddelen en EPO.
192063	CCPD inclusief dialysemiddelen, excl EPO.
192064	CCPD inclusief dialysemiddelen en EPO.
192065	Actieve centrum hemodialyse zonder EPO.
192066	Passieve centrum hemodialyse zonder EPO.
192067	Opleiding centrum hemodialyse zonder EPO.
192068	Actieve centrum hemodialyse met EPO.
192069	Passieve centrum hemodialyse met EPO.
192070	Opleiding centrum hemodialyse met EPO.

5.4 Regel 1.0000.8 Klinische geriatrie/inwendige geneeskunde (vakgebied ouderengeneeskunde)

Registratieregel

Indien er bij de behandeling klinische geriatrie of inwendige geneeskunde (vakgebied ouderengeneeskunde) een verergering van het probleem ontstaat waarvoor opnieuw een Comprehensive Geriatric Assessment (CGA) noodzakelijk is wordt het subtraject afgesloten. Vervolgens wordt aansluitend een nieuw subtraject geopend. Het moment van afsluiten is één dag voor de start van de nieuwe behandeling of conform de algemene regel indien de nieuwe behandeling later dan dit moment start.

Technische uitwerking

- Als het subtraject heeft ZT11
- en een diagnose uit groep 1
- en een ZA uit groep 2
- en een 2e ZA uit groep 2 met een latere uitvoerdatum
- Dan sluit het subtraject 1 dag voor de uitvoerdatum van de 2e ZA met afsluitreden 29
- en open een volgend ZT21 subtraject op de dag van de uitvoerdatum van de 2e ZA uit groep 2

Eind-als

Als het subtraject heeft ZT21
 en een diagnose uit groep 1
 en een ZA uit groep 2 met een latere uitvoerdatum dan de startdatum van het subtraject
 Dan sluit het ZT21 subtraject 1 dag voor uitvoerdatum van de ZA met afsluitreden 29
 en open een volgend ZT21 subtraject op de dag van de uitvoerdatum van de ZA uit groep 2

Eind-als

Referentiegroepen

Groep 1

Diagnosecode	Omschrijving
0313_090	Multipele orgaanstoornissen
0313_091	Geheugenproblemen en dementie
0313_092	Delier
0313_093	Aandoeningen van bewegingsstelsel en bindweefsel
0313_094	Collaps e.c.i. (analyse collaps anders dan in het kader van ouderengeneeskunde zie code 005)
0313_095	Loopstoornis (mobiliteitsproblematiek)
0335_101	Multipele orgaanstoornissen
0335_201	Infectieziekten en parasitaire ziekten
0335_211	Nieuwvormingen
0335_221	Endocriene en voedingsstoornissen
0335_222	Diabetes Mellitus
0335_223	Dehydratie / hypovolemie
0335_224	Calorie/eiwitten ondervoeding
0335_231	Aandoeningen bloed en bloedvormende organen
0335_232	Anemie
0335_241	Psychische stoornissen
0335_242	Geheugenproblemen en dementie
0335_243	Delier

Diagnosecode	Omschrijving
0335_244	Depressieve stoornissen
0335_245	Gedragstoornissen
0335_251	Aandoeningen zenuwstelsel en zintuigen
0335_252	Parkinson / Parkinsonisme
0335_261	Aandoeningen hartvaatstelsel
0335_262	Decompensatio cordis
0335_263	CVA / TIA
0335_271	Aandoeningen ademhalingswegen
0335_272	COPD
0335_273	Pneumonie
0335_281	Aandoeningen van het spijsverteringsstelsel
0335_301	Aandoeningen van het urogenitaal systeem
0335_311	Aandoeningen van huid en subcutis
0335_312	Decubitis
0335_321	Aandoeningen van bewegingsstelsel en bindweefsel
0335_322	Osteoporose
0335_323	Artrose
0335_332	Collaps e.c.i.
0335_333	Loopstoornis
0335_334	Afwijkende bloedchemie
0335_341	Stoornissen door ongevallen en vergiftigingen
0335_342	Bijwerkingen medicatie en intoxicaties
0335_352	Palliatieve zorg

Groep 2

Zorgactiviteitcode	Omschrijving
039577	Comprehensive Geriatric Assessment (CGA).

5.5 Regel 1.0000.9 Complex chronisch longfalen

Registratieregel

Een zorgtype 11 subtraject voor intake en assessment (zorgactiviteiten 193290 en 193292) bij complex chronisch longfalen (CCL) wordt afgesloten één dag voor de start van de behandeling (zorgactiviteiten 193200 t/m 193243 en 193293). Het ZT21 subtraject voor de behandeling heeft een vaste looptijd van 120 dagen. Binnen dit ZT21 subtraject wordt bij het eerste face-to-face contact zorgactiviteit 193294 'Vervolgbehandeling na assessment - longastmacentra.' geregistreerd. Deze zorgactiviteit wordt eenmalig binnen een zorgtraject geregistreerd.

Technische uitwerking

Als het subtraject heeft ZT 11

en een ZA uit groep 1

Als ZA uit groep 2 na uitvoerdatum van ZA uit groep 1

Dan sluit het lopende subtraject 1 dag voor de uitvoerdatum van de ZA uit groep 2 met afsluitreden 31

en open een volgend subtraject op de dag van de uitvoerdatum van de ZA uit groep 2

Anders sluit op de 120e dag na openen van het subtraject met afsluitreden 31

Eind-als

Eind-als

Als het subtraject heeft ZT 21

en het subtraject bevat 1 of meer zorgactiviteiten uit groep 1 of groep 2

Dan sluit op de 120e dag na openen van het subtraject met afsluitreden 31

Eind-als

Referentiegroepen

Groep 1

Zorgactiviteitcode	Omschrijving
193290	Intake - longastmacentra.
193292	Assessment - longastmacentra.

Groep 2

Zorgactiviteitcode	Omschrijving
193200	Module fysieke fitheid basis - longastmacentra.

Zorgactiviteitcode	Omschrijving
193201	Module fysieke fitheid uitgebreid - longastmacentra.
193202	Module beweeggedrag in de dagelijkse praktijk - longastmacentra.
193203	Module aanvullende buitensporten individueel - longastmacentra.
193204	Module watertherapie - longastma centra.
193205	Module voeding basis - longastmacentra.
193206	Module voeding aanvullend, gewichtsstoornis - longastmacentra.
193207	Module dyspneumanagement basis - longastmacentra.
193208	Module dyspneu uitgebreid, IMT - longastmacentra.
193209	Module exacerbatie management basis - longastmacentra.
193210	Module exacerbatie management uitgebreid - longastmacentra.
193211	Module exacerbatie - longastmacentra.
193212	Module functionele training basis - longastmacentra.
193213	Module functionele training uitgebreid - longastmacentra.
193214	Module dagbesteding uitbreiding - longastmacentra.
193215	Module medicatie en inhalatie basis - longastmacentra.
193216	Module medicatie en inhalatie aanvullend - longastmacentra.
193217	Module systeemproblematiek basis - longastmacentra.
193218	Module systeemproblematiek uitgebreid - longastmacentra.
193219	Module ziektecognities - longastmacentra.
193220	Module coping basis - longastmacentra.
193221	Module acceptatie en verwerkingsproblematiek - longastmacentra.
193222	Module stemmingsproblematiek - longastmacentra.
193223	Module rookstop - longastmacentra.
193224	Module arbeidsreintegratie - longastmacentra.
193225	Module medicatie afbouw - longastmacentra.
193230	Module hooggebergte - longastmacentra.
193231	Module allergie, eczeem - longastmacentra.
193232	Module opstart zeer laag belastbaar ADL (ziekte) - longastmacentra.

Zorgactiviteitcode	Omschrijving
193233	Module dyspneu uitgebreid, ademregulatie - longastmacentra.
193234	Module allergie, voeding - longastmacentra.
193237	Module dyspneu uitgebreid, mucus en sputum en hoest - longastmacentra.
193240	Module coping uitgebreid - longastmacentra.
193241	Module blessurebehandeling - longastmacentra.
193242	Module motorische stoornis kinderen aanvullend - longastmacentra.
193243	Module gedragsstoornis kinderen aanvullend - longastmacentra.
193293	Langdurige behandelende kinderdiagnostiek astma - longastmacentra.

5.6 Regel 1.0000.10 Incongruentie genderidentiteit

Registratieregel

Voor het conservatieve deel van genderzorg wordt een apart (bij gynaecologie zo nodig parallel aan een operatief behandeltraject) zorgtraject geopend.

De conservatieve behandeling bestaat uit 3 fasen:

- Fase 1: het screeningstraject
- Fase 2: de diagnostiek genderidentiteitsstoornis
- Fase 3: de real life of hormonale behandeling
 - a. Binnen een subtraject voor fase 1 wordt bij het eerste face-to-face contact met de poortspecialist de zorgactiviteit 036872 'Intake bij incongruentie van genderidentiteit' geregistreerd en bij het eerste face-to-face contact met de medisch psycholoog de zorgactiviteit 194162 'Intake face-to-face medisch psycholoog'.
 - b. Een subtraject voor fase 1 heeft een looptijd van 120 dagen tenzij binnen 120 dagen de diagnostiek genderidentiteitsstoornis start. In dat geval wordt het subtraject afgesloten één dag voor de registratie van de zorgactiviteit 036870 "Tentatieve diagnostische fase genderincongruentie".
 - c. Een subtraject voor fase 2 heeft een looptijd van 120 dagen tenzij binnen die 120 dagen de real life of hormoon behandeling start (fase 3). In dat geval wordt het subtraject afgesloten op de dag van registratie van de zorgactiviteit 190005 "MDO".
 - d. Een subtraject voor fase 3 heeft een looptijd van 120 dagen en wordt vervolgd zolang patiënt onder behandeling is (in principe levenslang).

N.B.: voor subtrajecten voor de operatieve genderbehandelingen gelden de algemene regels.

Technische uitwerking

Als een diagnose uit groep 1

en een ZA uit groep 2

Als ZA uit groep 3 na uitvoerdatum van ZA uit groep 2

Dan sluit het lopende subtraject 1 dag voor de uitvoerdatum van de ZA uit groep 3 met afsluitreden 33
en open een volgend subtraject op de dag van de uitvoerdatum van de ZA uit groep 3
Anders sluit op de 120e dag na openen van het subtraject met afsluitreden 33
Eind-als

Eind-als

Als een diagnose uit groep 1
en een ZA uit groep 3
Als ZA uit groep 4 na uitvoerdatum van ZA uit groep 3
Dan sluit het lopende subtraject op de uitvoerdatum van de ZA uit groep 4 met afsluitreden 33
Anders sluit op de 120e dag na het openen van het subtraject met afsluitreden 33
Eind-als

Eind-als

Als een diagnose uit groep 1
en geen ZA uit groep 2 of groep 3
Dan sluit op de 120e dag na het openen van het subtraject met afsluitreden 33
Eind-als

Referentiegroepen

Groep 1

Diagnosecode	Omschrijving
0307_G31	Incongruentie genderidentiteit
0313_049	Incongruentie genderidentiteit
0316_8930	Incongruentie genderidentiteit
0329_19	Incongruentie genderidentiteit

Groep 2

Zorgactiviteitcode	Omschrijving
036872	Intake incongruentie van genderidentiteit.
194162	Intake face-to-face contact - medisch psycholoog.

Groep 3

Zorgactiviteitcode	Omschrijving
036870	Tentatieve diagnostische fase incongruentie van genderidentiteit.

Groep 4

Zorgactiviteitcode	Omschrijving
190005	Multidisciplinair overleg (MDO).

5.7 Regel 1.0000.11 Kindergeneeskunde en kinderneurologie Oncologische behandeling in SKION centrum**Registratieregel**

De looptijd van kinderoncologische subtrajecten in een centrum met SKION stratificatie is altijd 120 dagen.

Opmerking:

Bij het eerste face-to-face contact binnen het zorgtype 11 subtraject dient de zorgactiviteit 193904 "SKION stratificatie - oncologische behandeling in afwachting van SKION stratificatie." geregistreerd te worden. Binnen ieder subtraject waarbinnen activiteiten plaatsvinden dient minimaal één van de SKION zorgactiviteiten 193900 t/m 193905 geregistreerd te zijn.

Technische uitwerking

Als het subtraject een diagnose bevat uit groep 1
 en een zorgvraagcode uit groep 2
 en een ZA uit groep 3

Dan het subtraject sluiten op de 120e dag na het openen van het subtraject met afsluitreden 35

Eind-als

Referentiegroepen*Groep 1*

Diagnosecode	Omschrijving
0316_6107	Maligniteit bot

Diagnosecode	Omschrijving
0316_6111	Leukemie
0316_6112	Maligne lymfoom
0316_6113	Maligniteit CZS
0316_6114	Neuroblastoom
0316_6115	Retinoblastoom
0316_6116	Maligniteit nier
0316_6118	Maligniteit lever
0316_6119	Maligniteit weke delen
0316_6120	Kiemceltumoren/gonadale tumoren
0316_6121	Carcinomen (overig)
0316_6122	Overige en/of niet gespecificeerde maligniteiten m.u.v. carcinomen zoals geclassificeerd bij 6121
0316_6123	Histiocytose
0316_6124	Beenmergfalen
0316_6150	Verdenking maligniteit
0330_0202	Primair maligne neoplasma intracerebraal
0330_0203	Secundair maligne neoplasma intracerebraal (metastase)
0330_0212	Primair neoplasma extracerebraal (benigne of maligne)
0330_0213	Secundair neoplasma extracerebraal (metastase)
0330_0222	Primair neoplasma intraspinaal (benigne of maligne)
0330_0223	Secundair neoplasma intraspinaal (metastase)
0330_0232	Primair neoplasma extraspinaal/epiduraal/wervelkolom (benigne of maligne)
0330_0233	Secundair neoplasma extraspinaal/epiduraal/wervelkolom (metastase)
0330_0242	Primaire Leptomeningeale maligniteit
0330_0243	Secundaire Leptomeningeale maligniteit
0330_0299	Overige neuro-oncologie
0330_9921	Geen neurologie, werkdiagnose neopl intracerebraal

Groep 2

Zorgvraagcode	Omschrijving
0316_061	Kind
0330_200	Kind

Groep 3

Zorgactiviteitcode	Omschrijving
193900	SKION stratificatie - licht behandelprotocol.
193901	SKION stratificatie - medium behandelprotocol.
193902	SKION stratificatie - zwaar behandelprotocol.
193903	SKION stratificatie - follow up.
193904	SKION stratificatie - oncologische behandeling in afwachting van SKION stratificatie.
193905	Uitgebreide diagnostiek door kinderoncoloog bij verdenking op maligniteit.

5.8 Regel 1.0307.2 Gynaecologie intra-uteriene ingrepen

Registratieregel

Bij intra-uteriene ingrepen wordt het subtraject afgesloten één dag voor de andere intra-uteriene ingreep, of conform de algemene regel zoals vermeld in artikel 17 en 18 van de Regeling medisch-specialistische zorg, indien de andere ingreep later dan dit moment start.

Technische uitwerking

Als diagnose uit groep 1
en ZA uit groep 2
en 2e ZA uit groep 2 met een latere uitvoerdatum
Dan subtraject afsluiten 1 dag voor de uitvoerdatum van de 2e ZA uit groep 2 met afsluitreden 37
en volgend subtraject openen op dag van de uitvoerdatum van de 2e ZA uit groep 2
Eind-als

Referentiegroepen

Groep 1

Diagnosecode	Omschrijving
0307_Z24	Begeleiding graviditeit in verband met congenitale afwijkingen bij het kind
0307_Z25	Begeleiding graviditeit in verband met foetale hartritmestoornis met specifieke bewakingsbehoefte
0307_Z27	Begeleiding graviditeit in verband met transfuseur-transfusésyndroom
0307_Z28	Begeleiding graviditeit in verband met overige foetale indicatie

Groep 2

Zorgactiviteitcode	Omschrijving
035580	Therapeutische laparoscopie, bv. ter opheffing van adhesiolyse, excisie intra-abdominale cysten, endometriose (excl. bij vruchtbaarheidsproblematiek zie 035581).

5.9 Regel 1.0316.1 Neonatologie

Registratieregel

Een subtraject neonatologie wordt afgesloten op de dag van ontslag (ontslagdatum) van de neonaat uit het ziekenhuis.

Technische uitwerking

Als het subtraject bevat specialismecode 0316
 en een zorgvraagcode uit groep 1
 en een ZA uit (ZPK3 of ZPK19)

Dan het subtraject sluiten op de dag van de laatste ZA uit (ZPK3 of ZPK19) met afsluitreden 38
 Eind-als

Referentiegroepen

Groep 1

Zorgvraagcode	Omschrijving
0316_505	Prematuriteit onder 28 weken
0316_515	Prematuriteit 28 tot 30 weken
0316_525	Prematuriteit 30 tot 32 weken
0316_530	Prematuriteit 32 tot 34 weken zonder sectio
0316_540	Prematuriteit 32 tot 34 weken met sectio
0316_550	Prematuriteit 34 tot 37 weken zonder sectio
0316_560	Prematuriteit 34 tot 37 weken met sectio
0316_570	A terme ouder dan 37 weken zonder sectio
0316_580	A terme ouder dan 37 weken met sectio

5.10 Regel 1.0320.3 Cardiologie

Registratieregel

Voor het specialisme cardiologie worden subtrajecten met ZT11 en ZT21 als volgt afgesloten:

Bij opname in de kliniek of dagverpleging (geen hartrevalidatie) wordt het subtraject afgesloten:

1. op datum van ontslag uit de kliniek, dagverpleging of langdurige observatie behalve bij vervolg subtrajecten (ZT21) op de dagverpleging in het kader van diagnostiek of elektrocardioversie.
2. wanneer zich bij de patiënt een andere/nieuwe zorgvraag voordoet waarvoor een nieuw zorgtraject wordt geopend (vanwege niet toegestane parallelliteit). In dat geval wordt het subtraject één dag voor de opening van het nieuwe zorgtraject afgesloten.
3. op de dag voorafgaand aan het herimplanteren van een (deel van) een transveneuze lead na een complexe transveneuze leadextractie.

Bij een poliklinisch subtraject (geen hartrevalidatie) wordt het subtraject afgesloten:

4. subtraject met ZT11: op de 90e dag na de opening van het subtraject; tenzij zich bij de patiënt een andere/nieuwe zorgvraag voordoet, waarvoor een nieuw zorgtraject wordt geopend (vanwege niet toegestane parallelliteit). In dat geval wordt het subtraject één dag voor opening van het nieuwe zorgtraject afgesloten.
5. subtraject met ZT21: op de 120e dag na de opening van het subtraject; tenzij zich bij de patiënt een andere/nieuwe zorgvraag voordoet, waarvoor een nieuw zorgtraject wordt geopend (vanwege niet toegestane parallelliteit). In dat geval wordt het subtraject één dag voor opening van het nieuwe zorgtraject afgesloten.

Bij hartrevalidatie (diagnose 821):

6. Het subtraject wordt op de 120e dag na de opening van het subtraject afgesloten.

Let op; de uitzondering voor de begeleiding bij hart-, long en hartlongtransplantatie (2.0000.5) geldt ook voor cardiologie en gaat voor op de uitzonderingen cardiologie

Automatiseerbaar is alleen de regel voor ontslag uit de kliniek of dagverpleging (de regel 1), sluiten voor het herimplanteren van een transveneuze lead (regel 3) en hartrevalidatie (de regel 6). De regels 2, 4 en 5 vragen een besluit door de arts (nieuwe zorgvraag).

Bij cardiologie is altijd (behalve bij overlijden) afsluitreden 43 van toepassing. Alle subtrajecten worden namelijk afgesloten o.b.v. de uitzondering Cardiologie.

N.B.: Bij cardiologie is ontslag gedefinieerd als ontslag uit de kliniek of dagverpleging.

Technische uitwerking

Als het subtraject bevat specialismecode 0320

Als het subtraject heeft diagnose uit groep 1

Dan het subtraject sluiten op de 120e dag na opening subtraject met afsluitreden 43

Anders

Als zich tijdens de looptijd van een subtraject een nieuwe zorgvraag voordoet

Dan sluit het subtraject 1 dag voor de opening van het nieuwe zorgtraject

Anders

Als het subtraject bevat een ZA uit groep 2 met uitvoerdatum na de openingsdatum van het subtraject

Dan het subtraject sluiten 1 dag voor de uitvoerdatum van de ZA uit groep 2 met als afsluitreden 43

en een volgend subtraject openen op de dag van de uitvoerdatum van de ZA uit groep 2

Eind-als

Als het subtraject heeft ZT11

Als het subtraject bevat 1 of meer ZA's met ZPK2, ZPK3 of ZPK19

Dan het subtraject sluiten op de dag van de laatste ZA met (ZPK2 of ZPK3 of ZPK19) met afsluitreden 43

Anders het subtraject sluiten op de 90e dag na opening subtraject met afsluitreden 43

Eind-als

Eind-als

Als het subtraject heeft ZT21

Als het subtraject bevat 1 of meer ZA's uit ZPK3 of ZPK19

of het subtraject bevat een ZA met ZPK2 én het subtraject bevat geen ZA uit groep 3 op de uitvoerdatum van ZPK2

Dan het subtraject sluiten op de dag van de laatste ZA met ZPK3 of ZPK19, of op de dag van de ZA met ZPK 2 zonder ZA uit groep 3 op de uitvoerdatum van de ZPK 2 met afsluitreden 43

Anders het subtraject sluiten op de 120^e dag na opening subtraject met afsluitreden 43

Eind-als

Eind-als

Eind-als

Eind-als

Eind-als

Referentiegroepen

Groep 1

Diagnosecode	Omschrijving
0320_821	Hartrevalidatie

Groep 2

Zorgactiviteitcode	Omschrijving
033257	Complexe transveneuze verwijdering van endocardiale elektroden van een pacemaker met gebruik van specifieke extractietools.
033258	Complexe transveneuze verwijdering van endocardiale elektroden van een subcutane automatische defibrillator (AICD) met gebruik van specifieke extractietools.

Groep 3

Zorgactiviteitcode	Omschrijving
033219	Katheterisatie van het rechter hart, inclusief eventuele drukmeting, O ₂ -bepaling, angiografie (veneuze hartkatheterisatie), aansluiting van een uitwendige pacemaker.
033229	Katheterisatie linker en evt. rechter hart, inclusief evt. angiografie (coronair en/of hart en/of arteria pulmonalis), drukmeting, O ₂ -bepaling (arterieel en/of hart), aortografie, aansl.uitw.pm.
033261	Hisbundel electrocardiografie.
033262	Atrial pacing + hisbundel-electrocardiografie.
033290	Behandeling met de cardioverter.
039496	Begeleiding en interpretatie door cardioloog bij multislice CT-hart inclusief voor- en nabespreking met radioloog.
039497	Begeleiding en interpretatie door cardioloog bij multislice CT-hart voor Ca ²⁺ -meting inclusief voor- en nabespreking met radioloog.
085140	Multislice CT-hart inclusief voor- en nabespreking met cardioloog.
085141	Multislice CT-hart tbv Ca ²⁺ -bepaling inclusief voor- en nabespreking met cardioloog.
085190	MRI-hart.
085191	MRI-hart met dobutamine stress-test.
120042	Ejectiefractie L.V. en/of R.V. met wandbewegingsanalyse.
120045	Ejectiefractiemeting bij meerdere inspanningsniveau's.
120047	First-pass-hartonderzoek.

Zorgactiviteitcode	Omschrijving
120240	SPECT van myocard rust.
120241	SPECT van myocard inspanning met stress-test.
120244	SPECT van myocard vitaliteit.
120245	SPECT van hartkamers ECG-getriggerd, rust met EF- berekening (244).
120246	SPECT van hartkamers ECG-getriggerd met EF-berekening, inspanning en stress-test (244).

5.11 Regel 1.0322.1 Longgeneeskunde

Registratieregels

Wanneer bij exacerbatie van COPD een heropname plaatsvindt binnen 42 dagen na ontslag van de voorgaande opname, wordt het subtraject afgesloten en een nieuw subtraject geopend. Moment van afsluiten is één dag voor de start van de nieuwe klinische opname. Indien de heropname plaatsvindt na de 42e dag na ontslag, gelden de algemene regels.

N.B.: uitgangspunt bij deze afsluitregel is dat er sprake is van een exacerbatie; dat is niet vanuit de tabellen afleidbaar, de regel is daarom semi-automatiseerbaar

Technische uitwerking

Als het subtraject een diagnose uit groep 1 bevat
 en een ZA uit (ZPK3 of ZPK19)
 en gevolgd door een ZA uit (ZPK3 of ZPK19) met als datum: minimaal 2 dagen na datum laatste ZA uit (ZPK3 of ZPK19)
 Dan het subtraject sluiten een dag voor de nieuwe ZA uit (ZPK3 of ZPK19) met afsluitreden 42
 en volgend subtraject openen met dezelfde diagnose op de dag van de uitvoerdatum van de volgende ZA uit (ZPK3 of ZPK19)
 Eind-als

Referentiegroepen

Groep 1

Diagnosecode	Omschrijving
0322_1241	COPD

5.12 Regel 1.0324.1 Reumatologie

Registratieregel

Indien bij een vervolgbehandeling (zorgtype 21) de behandelsetting wijzigt¹, wordt het subtraject afgesloten en aansluitend wordt een nieuw subtraject geopend. Moment van afsluiten is één dag voor de start van de behandeling in de nieuwe setting of conform de algemene regel (genoemd in artikel 17 en 18 van de Regeling medisch-specialistische zorg), indien de behandeling in nieuwe setting later dan dit moment start. Echter, indien logischerwijs de behandeling in tempi wordt uitgevoerd gelden de algemene regels. Voorbeelden in tempi: het meermaals toedienen van Remicade of APD- of andere bisfosfonaat infusen.

Technische uitwerking

Als het subtraject bevat specialismecode 0324
en een zorgtype 21
en geen ZA uit groep 1
en een ZA uit ZPK3 of ZPK19

en een ZA uit ZPK2 met een latere uitvoerdatum of een ZA uit ZPK1 met een latere uitvoerdatum

Dan sluit het lopende subtraject 1 dag voor de uitvoerdatum van de ZA uit ZPK2 of ZPK1 met afsluitreden 44

en een volgend subtraject openen op de dag van de uitvoerdatum van de ZA uit ZPK2 of ZPK1

Eind-als

Als het subtraject bevat specialismecode 0324
en een zorgtype 21
en geen ZA uit groep 1
en een ZA uit ZPK2

en een ZA uit ZPK1 met een latere uitvoerdatum of een ZA uit ZPK3 of ZPK19 met een latere uitvoerdatum

Dan sluit het lopende subtraject 1 dag voor de uitvoerdatum van de ZA uit ZPK1 of ZPK3 of ZPK19 met afsluitreden 44

en een volgend subtraject openen op de dag van de uitvoerdatum van de ZA uit ZPK1 of ZPK3 of ZPK19

Eind-als

Als het subtraject bevat specialismecode 0324
en een zorgtype 21
en geen ZA uit groep 1
en een ZA uit ZPK1

en een ZA uit ZPK2 met een latere uitvoerdatum of een ZA uit ZPK3 of ZPK19 met een latere uitvoerdatum

¹ Wijziging behandelsetting: wanneer een patiënt van bijv. een klinische behandeling naar een dagbehandeling of poliklinische behandeling gaat.

Dan sluit het lopende subtraject 1 dag voor de uitvoerdatum van de ZA uit ZPK2 of ZPK3 of ZPK19 met afsluitreden 44 en een volgend subtraject openen op de dag van de uitvoerdatum van de ZA uit ZPK2 of ZPK3 of ZPK19
Eind-als

Referentiegroepen

Groep 1

Zorgactiviteitcode	Omschrijving
033603	Venasectie.
039137	Verstrekking biologicals per infuus of per injectie bij niet-oncologische diagnoses (excl. bij kinderen zie 039140).
039144	Verstrekking chemotherapie per infuus of per injectie bij niet-oncologische diagnoses.
039146	Verstrekking immunotherapie per infuus of per injectie (excl. desensibilisatie middels immunotherapie bij kinderen zie 039150, excl. behandeling met methotrexaat (MTX) bij kinderen zie 039138).
039163	Intraveneuze verstrekking van bisfosfonaten.

5.13 Regel 1.0327.3 Revalidatiegeneeskunde

Registratieregel

Een subtraject wordt afgesloten op de 42e dag na de datum waarop de laatste revalidatiegeneeskunde zorgactiviteit of zorgactiviteit met zorgprofielklasse 1, 2, 3 of 19 zorgactiviteit heeft plaatsgevonden. Indien binnen deze 42-dagen periode opnieuw een zorgactiviteit plaatsvindt gaat de termijn van 42 dagen opnieuw lopen en wordt afgesloten op de 42e dag na de datum van de laatste zorgactiviteit.

Technische uitwerking

Als het subtraject bevat specialismecode 0327
en een ZA uit groep 1 of met ZPK1, ZPK2, ZPK3 of ZPK19

Dan sluit het subtraject 42 dagen na uitvoerdatum van de laatst uitgevoerde ZA uit groep 1 of met ZPK1, ZPK2, ZPK3 of ZPK19 met afsluitreden 45
Eind-als

Referentiegroepen

Groep 1

Zorgactiviteitcode	Omschrijving
081089	MRI hersenen bij epilepsie - uitgebreid.
081092	MRI hersenen - met contrast.
081093	MRI hersenen - standaard.
081342	CT onderzoek van de hersenen en/of schedel met of zonder intraveneus contrastmiddel.
082042	CT onderzoek van de aangezichtsschedel, met of zonder intraveneus contrast.
083042	CT onderzoek van de wervelkolom.
083190	MRI cervicale wervelkolom en/of hals inclusief craniovertebrale overgang.
083290	MRI thoracale wervelkolom.
083390	MRI lumbosacrale wervelkolom.
084042	CT onderzoek van de bovenste extremiteit(en), met of zonder intraveneus contrast.
084090	MRI schouder(s)/bovenste extremiteit(en).
085042	CT onderzoek van de thorax, het hart en grote vaten inclusief inbrengen contrastmiddel.
087042	CT onderzoek van het abdomen, retroperitoneum, inclusief inbegrepen orale en/of rectale contraststof, met of onder toediening van een intraveneus contrastmiddel.
087091	MRI lever.
087092	MRI prostaat.
087096	MRI rectum.
087097	MRI abdomen (excl. rectum, zie 087096).
088090	MRI bekken.
089042	CT van het bekken inclusief inbrengen orale en/of rectale contraststof. Met of zonder toediening van een intraveneus contrastmiddel.
089090	MRI heup(en)/ onderste extremiteit(en).
089142	CT onderzoek van de onderste extremiteiten, met of zonder intraveneus contrast.
190041	Revalidatiebehandeling.
190042	Revalidatiebehandeling complexe hartrevalidatie.
190854	Intercollegiaal consult arts - revalidatie.
190872	Anesthesie bij botulinetoxine behandeling - revalidatie.

Zorgactiviteitcode	Omschrijving
190873	Intrathecale (baclofen)pomp instellen/vullen/bijstellen - revalidatie.
190874	Elektro-ejaculatie - revalidatie.
190875	Anesthesie bij elektro-ejaculatie - revalidatie.
190876	Injecties onder radiologische geleiding - revalidatie.
190877	Klinische verpleging - decubitus wondverzorging - revalidatie.
190878	Klinische verpleging - mictie en defaecatie regulering - revalidatie.
190879	Klinische verpleging - ademhaling ondersteuning (zuurstof geven, airstacken (longvolume op peil houden), longen uitzuigen) niet chronisch - revalidatie.
190880	Klinische verpleging - infusies verzorgen (waaronder perifereinfuus, CVC en TPV) - revalidatie.
190940	Fysiotherapie - indirect patiëntgebonden handelen - revalidatie.
190941	Ergotherapie - indirect patiëntgebonden handelen - revalidatie.
190942	Logopedie - indirect patiëntgebonden handelen - revalidatie.
190943	Maatschappelijk werk - indirect patiëntgebonden handelen - revalidatie.
190944	Psychologie - indirect patiëntgebonden handelen - revalidatie.
190945	Orthopedagogie - indirect patiëntgebonden handelen - revalidatie.
190946	Activiteiten begeleiding - indirect patiëntgebonden handelen - revalidatie.
190947	Bewegingsagoog/sportbegeleiding - indirect patiëntgebonden handelen - revalidatie.
190948	Therapeutische peuterleiders - indirect patiëntgebonden handelen - revalidatie.
190949	Hydrotherapie - indirect patiëntgebonden handelen - revalidatie.
190950	Diëtetiek - indirect patiëntgebonden handelen - revalidatie.
190951	Muziektherapie - indirect patiëntgebonden handelen - revalidatie.
190952	Psychologisch medewerker - indirect patiëntgebonden handelen - revalidatie.
190953	Cognitief trainer - indirect patiëntgebonden handelen - revalidatie.
190954	Niet klinische verpleging - indirect patiëntgebonden handelen - revalidatie.
190955	Therapie assistenten - indirect patiëntgebonden handelen - revalidatie.
190956	Geestelijke verzorging - indirect patiëntgebonden handelen - revalidatie.
190960	Arts, verpleegkundig specialist of physician assistant - direct patiëntgebonden handelen - revalidatie.
190961	Fysiotherapie - direct patiëntgebonden handelen - revalidatie.

Zorgactiviteitcode	Omschrijving
190962	Ergotherapie - direct patiëntgebonden handelen - revalidatie.
190963	Logopedie - direct patiëntgebonden handelen - revalidatie.
190964	Maatschappelijk werk - direct patiëntgebonden handelen - revalidatie.
190965	Psychologie - direct patiëntgebonden handelen - revalidatie.
190966	Orthopedagogie - direct patiëntgebonden handelen - revalidatie.
190967	Activiteiten begeleiding - direct patiëntgebonden handelen - revalidatie.
190968	Bewegingsagoog/sportbegeleiding - direct patiëntgebonden handelen - revalidatie.
190969	Therapeutische peuterleiders - direct patiëntgebonden handelen - revalidatie.
190970	Hydrotherapie - direct patiëntgebonden handelen - revalidatie.
190971	Diëtetiek - direct patiëntgebonden handelen - revalidatie.
190972	Muziektherapie - direct patiëntgebonden handelen - revalidatie.
190973	Psychologisch medewerker - direct patiëntgebonden handelen - revalidatie.
190974	Cognitief trainer - direct patiëntgebonden handelen - revalidatie.
190975	Niet klinische verpleging - direct patiëntgebonden handelen - revalidatie.
190976	Therapie assistenten - direct patiëntgebonden handelen - revalidatie.
190977	Geestelijke verzorging - direct patiëntgebonden handelen - revalidatie.
190980	Toeslag brandwonden - revalidatie.
190981	Toeslag dwarslaesie - revalidatie.
190982	Toeslag in verband met chronische beademing - revalidatie.
193011	Poliklinische longrevalidatie.
193014	Poliklinische longrevalidatie bij een groep.
193126	Intakecontact.
193127	Informatiemodule.
193128	FIT-module < tien sessies.
193129	FIT-module > tien sessies.
193130	PEP-module.

5.14 Regel 1.0390.1 Klinische genetica

Registratieregel

Op de 90e dag na opening wordt het subtraject afgesloten als minimaal één zorgactiviteit voor erfelijkheidsonderzoek/advisering geregistreerd is: 191111, 191136, 191137, of 191138. Als geen van deze zorgactiviteiten geregistreerd is, dan blijft het subtraject maximaal 120 dagen open. In dit laatste geval wordt het traject afgesloten op de dag van uitvoering van deze zorgactiviteit.

N.B.: Uitgangspunt is dat zorgactiviteiten (191111, 191136, 191137 en 191138) alleen aan het einde van het erfelijkheidsadviseringstraject worden geregistreerd.

Technische uitwerking

Als het subtraject bevat specialismecode 0390

Als een ZA uit groep 1

Als de termijn vanaf openingsdatum van het subtraject en de uitvoerdatum van de eerste ZA uit groep 1 \leq 90 dagen is

Dan sluit het subtraject op de 90e dag vanaf openingsdatum met afsluitreden 49

Anders sluit het subtraject op de dag van de uitvoerdatum van de ZA uit groep 1 met afsluitreden 49

Eind-als

Anders sluit het subtraject op de 120e dag vanaf openingsdatum met afsluitreden 49

Eind-als

Eind-als

Referentiegroepen

Groep 1

Zorgactiviteitcode	Omschrijving
191111	Enkelvoudige erfelijkheidsadvisering.
191136	Erfelijkheidsonderzoek naar autosomaal recessieve of x-linked aandoening, heterozygoot dragerschap, gendefect(en) bekend.
191137	Erfelijkheidsonderzoek naar autosomaal dominante aandoening, gendefect(en) bekend (cascadescreening).
191138	Erfelijkheidsonderzoek gendefect(en) onbekend of nog niet nader geduid.

5.15 Regel 1.8418.1 Geriatrische revalidatiezorg

Registratieregel

Voor de geriatrische revalidatiezorg (GRZ) geldt dat de subtrajecten worden afgesloten op de 42e dag na de datum waarop de laatste geriatrische revalidatiezorg zorgactiviteit heeft plaatsgevonden.

Indien binnen deze 42-dagen periode opnieuw een verrichting plaatsvindt, gaat de termijn van 42 dagen opnieuw lopen en wordt deze afgesloten op de 42e dag na de datum van de laatste verrichting.

In bijzondere gevallen kan de zorgverzekeraar toestaan dat er langer dan zes maanden GRZ wordt geleverd. Bijvoorbeeld als er sprake is van een nieuwe zorgvraag die ontstaat tijdens een lopend GRZ zorgtraject.

Indien aan de volgende voorwaarden wordt voldaan, wordt (vanwege niet toegestane paralleliteit) het lopende subtraject voor de oorspronkelijke zorgvraag (handmatig) afgesloten (afsluitreden 75):

- de zorgverzekeraar heeft schriftelijk toestemming gegeven voor het openen van een nieuw zorgtraject voor de nieuwe zorgvraag; én
- het nieuwe zorgtraject wordt voorafgegaan door een noodzakelijk ziekenhuisverblijf in verband met de nieuwe zorgvraag.

Het moment van afsluiten van het lopende subtraject voor de oorspronkelijke zorgvraag is de dag voorafgaand aan de eerste zorgactiviteit voor de nieuwe zorgvraag.

Technische uitwerking

Als het subtraject bevat specialismecode 8418

en een ZA uit groep 1

dan sluit het subtraject 42 dagen na uitvoerdatum van de laatst uitgevoerde ZA uit groep 1 met afsluitreden 76

Eind-als

Referentiegroepen

Groep 1

Zorgactiviteitcode	Omschrijving
194804	Verpleegdag - geriatrische revalidatie.
194815	Specialist ouderengeneeskunde, sportarts, verpl. specialist of physician assistant - patiëntgebonden handelen (excl. triage door specialist ouderengeneeskunde, zie 194814) - geriatrische revalidatie.
194816	Fysiotherapie - patiëntgebonden handelen - geriatrische revalidatie.
194817	Ergotherapie - patiëntgebonden handelen - geriatrische revalidatie.
194818	Logopedie - patiëntgebonden handelen - geriatrische revalidatie.

Zorgactiviteitcode	Omschrijving
194819	Maatschappelijk werk - patiëntgebonden handelen - geriatrische revalidatie.
194820	Psychologie - patiëntgebonden handelen - geriatrische revalidatie.
194822	Activiteiten begeleiding - patiëntgebonden handelen - geriatrische revalidatie.
194823	Bewegingsagoog/sportbegeleiding - patiëntgebonden handelen - geriatrische revalidatie.
194825	Hydrotherapie - patiëntgebonden handelen - geriatrische revalidatie.
194826	Diëtetiek - patiëntgebonden handelen - geriatrische revalidatie.
194827	Muziektherapie - patiëntgebonden handelen - geriatrische revalidatie.
194828	Psychologisch medewerker - patiëntgebonden handelen - geriatrische revalidatie.
194829	Cognitief trainer - patiëntgebonden handelen - geriatrische revalidatie.
194830	Therapie assistenten - patiëntgebonden handelen - geriatrische revalidatie.
194831	Geestelijke verzorging - patiëntgebonden handelen - geriatrische revalidatie.
194832	Transmurale begeleiding - patiëntgebonden handelen - geriatrische revalidatie.
194833	Cesar / Mensendieck oefentherapie - patiëntgebonden handelen - geriatrische revalidatie.
194837	Klinische verpleging - decubitus wondverzorging - geriatrische revalidatie.
194838	Klinische verpleging - mictie en defaecatie regulering - geriatrische revalidatie.
194839	Klinische verpleging - ademhaling ondersteuning - geriatrische revalidatie.
194840	Klinische verpleging - infusies verzorgen - geriatrische revalidatie.
194841	Klinische verpleging - voedingsondersteuning - geriatrische revalidatie.
194842	Klinische verpleging - begeleiding gedragsproblematiek - geriatrische revalidatie.

5.16 Regel 2.0000.1 Stamceltransplantatie (bij ontvanger)

Registratieregel

Voor stamceltransplantatie (bij ontvanger) wordt een apart zorgtraject geopend (zo nodig parallel aan het medicinale (cytostatica) behandeltraject).

De volgende drie fasen worden bij stamceltransplantatie onderscheiden:

- fase 1: selectie/afname; (groep 1)
- fase 2: transplantatie; (groep 2)
- fase 3: nazorg (posttransplantatie). (groep 3)

Na iedere fase van de behandeling die wordt gevolgd door een nieuwe/andere fase, maar ook bij het opnieuw opstarten van fase 1 of fase 2, wordt het subtraject afgesloten op het in artikel 19, lid 17, van de Regeling medisch-specialistische zorg genoemde moment.

Een subtraject in fase 3 wordt op de 120e dag na opening van het nazorgtraject afgesloten tenzij hertransplantatie (een nieuwe fase 1 en/of 2) plaatsvindt. In dat geval wordt het subtraject van fase 3 afgesloten één dag voor de dag dat fase 1 of fase 2 start.

Opmerking: voor nazorg (fase 3) geldt dat een zorgactiviteit 'post-transplantatietraject' (032708, 192079, 192080, 192087 en 192098) uitsluitend door één zorgaanbieder binnen maximaal drie subtrajecten na een transplantatie wordt geregistreerd.

Functionele beschrijving van openings en sluitingsregels stamcel subtrajecten

1. Een stamcel subtraject fase 1 wordt afgesloten als er een ZA uit fase 2 (groep 2) of fase 3 (groep 3) wordt vastgelegd.
2. Een stamcel subtraject fase 2 wordt afgesloten als er een ZA uit fase 1 (groep 1) of fase 2 (groep 2) of fase 3 (groep 3) wordt vastgelegd.
3. Fase 3 wordt op de 120e dag na de openingsdatum van een traject met een ZA uit fase 3 (groep 3) afgesloten tenzij eerder opnieuw een fase 1 of 2 volgt (een volgende stamceltransplantatie).

Opmerking:

1. Indien de afname plaatsvindt bij een verwante donor, dan wordt voor de donor een eigen zorg/subtraject geopend. Zorgactiviteit 039237 - Selectie stamcellen allogeen verwante donor bij stamceltransplantatie wordt geregistreerd in het subtraject van de ontvanger. Omdat de patiënt (ontvanger) kostendrager is komt de rekening van het zorgtraject van de verwante donor ten laste van de zorgverzekeraar van de ontvanger. Voor afsluiting van het zorgtraject van de verwante donor gelden de algemene regels.

N.B. Onderstaande afsluitregels hebben dus alleen betrekking op het afsluiten van de zorg/subtrajecten van de ontvanger.

Technische uitwerking

Als een ZA uit groep 1
en een ZA uit groep 2 of groep 3 met een latere uitvoerdatum
Dan sluit het lopende subtraject 1 dag voor de uitvoerdatum van de ZA uit groep 2 of groep 3 met afsluitreden 50
en een volgend stamcel subtraject openen op de dag van de uitvoerdatum van de ZA uit groep 2 of groep 3
Eind-als

Als een ZA uit groep 2
en een ZA uit groep 1 of groep 2 of groep 3 met een latere uitvoerdatum
Dan sluit het lopende subtraject 1 dag voor de uitvoerdatum van de ZA uit groep 1 of groep 2 of groep 3 met afsluitreden 50
en een volgend stamcel subtraject openen op de dag van de uitvoerdatum van de ZA uit groep 1 of groep 2 of groep 3
Eind-als

Als een ZA uit groep 3

en een ZA uit groep 1 of groep 2 met een latere uitvoerdatum
 Dan sluit het lopende subtraject 1 dag voor de uitvoerdatum van de ZA uit groep 1 of groep 2 met afsluitreden 50
 en een volgend stamcel subtraject openen op de dag van de uitvoerdatum van de ZA uit groep 1 of groep 2
 Eind-als

Als een ZA uit groep 3
 en geen ZA uit groep 1 of groep 2
 Dan sluit het lopende subtraject op de 120e dag na de openingsdatum van het traject met een ZA uit groep 3 met afsluitreden 50
 Eind-als

Referentiegroepen

Groep 1: Search/ aankoop (subtraject ontvanger) (fase 1)

Zorgactiviteitcode	Omschrijving
039236	Selectie stamcellen allogeen, haplo-identieke verwante donor bij stamceltransplantatie (excl. 039237).
039237	Selectie stamcellen allogeen, HLA-identieke verwante donor bij stamceltransplantatie (excl. 039236).
039238	Selectie stamcellen allogeen onverwante donor bij stamceltransplantatie.
039239	Selectie allogeen navelstrengbloed bij stamceltransplantatie.
039284	Harvest stamcellen dmv leukafereze tbv autologe stamceltransplantatie (i.h.k.v. BRCA1-studie zie 032710).
032710	Harvest stamcellen dmv leukafereze tbv autologe stamceltransplantatie i.h.k.v. BRCA1-studie.
192089	Toedienen groeifactoren autologe stamceltransplantatie (i.h.k.v. BRCA1-studie zie 032709).
032709	Toedienen groeifactoren autologe stamceltransplantatie i.h.k.v. BRCA1-studie.
192117	Stamcellen allogeen onverwante donor bij stamceltransplantatie.
192119	Stamcellen allogeen navelstrengbloed bij stamceltransplantatie.

Groep 2: De transplantatie bij ontvanger (fase 2)

Zorgactiviteitcode	Omschrijving
192094	Stamceltransplantatie/hertransplantatie allogeen, haplo-identieke verwante donor.
192095	Stamceltransplantatie/hertransplantatie allogeen, HLA-identieke verwante donor.
192096	Stamceltransplantatie/hertransplantatie allogeen, niet verwante donor.
192097	Stamceltransplantatie/hertransplantatie allogeen, navelstrengbloed.

Zorgactiviteitcode	Omschrijving
192086	Stamceltransplantatie autoloog (i.h.k.v. BRCA1-studie zie 032707).
032707	Stamceltransplantatie autoloog i.h.k.v. BRCA1-studie.

Groep 3: Nazorg bij ontvanger (fase 3)

Zorgactiviteitcode	Omschrijving
192098	Post-transplantatietraject stamceltransplantatie allogeen, HLA-identieke verwante donor.
192099	Post-transplantatietraject stamceltransplantatie allogeen, haplo-identieke verwante donor.
192079	Post-transplantatietraject stamceltransplantatie allogeen, niet-verwante donor.
192080	Post-transplantatietraject stamceltransplantatie allogeen, navelstrengbloed.
192087	Post-transplantatietraject stamceltransplantatie autoloog (i.h.k.v. BRCA1-studie zie 032708).
032708	Post-transplantatietraject stamceltransplantatie autoloog i.h.k.v. BRCA1-studie.

5.17 Regel 2.0000.4 Orgaantransplantatietrajecten (exclusief hart-, long- en hartlongtransplantatie)

5.17.1 Transplantatietrajecten ontvangers

Registratieregel

Voor orgaantransplantatietrajecten voor ontvangers wordt door één specialisme een (eventueel parallel aan het zorgtraject voor de onderliggende aandoening) zorgtraject geopend.

De volgende fasen worden bij transplantatietrajecten onderscheiden:

- fase 1: pretransplantatie fase/screening ontvangers;
- fase 2: transplantatiefase ontvangers;
- fase 3: posttransplantatie fase/nazorg ontvangers.

Een subtraject in een fase wordt op de 120e dag na opening van het subtraject afgesloten tenzij eerder een andere fase aanbreekt. In dat geval wordt het subtraject gesloten één dag voor de dag van de andere fase.

Ook bij het opnieuw starten van fase 1, fase 2 of fase 3, wordt het voorafgaande transplantatiesubtraject afgesloten één dag voor de dag dat fase 1, fase 2 of fase 3 start.

Opmerking: voor nazorg (fase 3) geldt dat de zorgactiviteit Nazorg met specifieke controles orgaantransplantatie ontvanger exclusief nazorg hart- en/of longtransplantatie ontvanger (039351) in het 1e jaar van de nazorg na de transplantatie maximaal eenmaal per subtraject (van maximaal 120 dagen) binnen maximaal 3 subtrajecten per transplantatie mag worden vastgelegd door één hoofdbehandelaar in één transplantatiecentrum.

De zorgactiviteit Nazorg regulier orgaantransplantatie ontvanger exclusief nazorg hart- en/of longtransplantatie ontvanger (039350) mag worden vastgelegd door één hoofdbehandelaar binnen één instelling maximaal eenmaal per subtraject (van maximaal 120 dagen) per transplantatie. Deze activiteit mag niet geregistreerd worden als er gelijktijdig nazorg wordt geleverd in het transplantatiecentrum (zorgactiviteit 039351).

Technische uitwerking

Als een diagnose uit groep 1
 en een ZA uit groep 3
 en een ZA uit groep 2 met een latere uitvoerdatum

Dan sluit het lopende subtraject 1 dag voor de uitvoerdatum van de ZA uit groep 2 met afsluitreden 51
 en een volgend transplantatie subtraject openen op de dag van de uitvoerdatum van de ZA uit groep 2

Eind-als

Als een diagnose uit groep 1
 en een ZA uit groep 2 óf groep 3
 en een ZA uit groep 4 óf groep 5 met een latere uitvoerdatum

Dan sluit het lopende subtraject 1 dag voor de uitvoerdatum van de ZA uit groep 4 óf groep 5 met afsluitreden 51
 en een volgend transplantatie subtraject openen op de dag van de uitvoerdatum van de ZA uit groep 4 óf groep 5

Eind-als

Als een diagnose uit groep 1
 en een ZA uit groep 2 óf groep 3 óf een ZA uit groep 2 en een ZA uit groep 3 met een latere uitvoerdatum
 en geen ZA met een latere uitvoerdatum uit groep 4 of groep 5

Dan sluit het lopende subtraject de 120e dag na de openingsdatum van het subtraject met een ZA uit groep 2 óf groep 3 óf een ZA uit groep 2 en een ZA uit groep 3 met een latere uitvoerdatum met afsluitreden 51

Eind-als

Als een diagnose uit groep 1
 en een ZA uit groep 4
 en een 2e (dezelfde of een andere) ZA uit groep 4 met een latere uitvoerdatum

Dan sluit het lopende subtraject 1 dag voor de uitvoerdatum van de 2e ZA uit groep 4 met afsluitreden 51
 en een volgend transplantatie subtraject openen op de dag van de uitvoerdatum van de 2e ZA uit groep 4

Eind-als

Als een diagnose uit groep 1

en een ZA uit groep 4

en een ZA uit groep 2 óf groep 3 óf groep 5 met een latere uitvoerdatum

Dan sluit het lopende subtraject 1 dag voor de uitvoerdatum van de ZA uit groep 2 óf groep 3 óf groep 5 met afsluitreden 51

en een volgend transplantatie subtraject openen op de dag van de uitvoerdatum van de ZA uit groep 2 óf groep 3 óf groep 5

Eind-als

Als een diagnose uit groep 1

en een ZA uit groep 4

en geen ZA met een latere uitvoerdatum uit groep 2 óf groep 3 óf groep 4 óf groep 5

Dan sluit het lopende subtraject de 120e dag na de openingsdatum van het subtraject met een ZA uit groep 4 met afsluitreden 51

Eind-als

Als een diagnose uit groep 1

en een ZA uit groep 5

en een ZA uit groep 2 óf groep 3 óf groep 4 met een latere uitvoerdatum

Dan sluit het lopende subtraject 1 dag voor de uitvoerdatum van de ZA uit groep 2 óf groep 3 óf groep 4 met afsluitreden 51

en een volgend transplantatie subtraject openen op de dag van de uitvoerdatum van de ZA uit groep 2 óf groep 3 óf groep 4

Eind-als

Als een diagnose uit groep 1

en een ZA uit groep 5

en geen ZA met een latere uitvoerdatum uit groep 2 óf groep 3 óf groep 4

Dan sluit het lopende subtraject de 120e dag na de openingsdatum van het subtraject met een ZA uit groep 5 met afsluitreden 51

Eind-als

Als een diagnose uit groep 1

en geen ZA uit groep 2 óf groep 3 óf groep 4 óf groep 5 óf groep 6 óf groep 7 óf groep 8

Dan sluit het lopende subtraject de 120e dag na de openingsdatum van het subtraject met afsluitreden 51

Eind-als

5.17.2 Transplantatiezorg voor donoren

Registratieregel

Voor donortransplantatietrajecten wordt door één specialisme een zorgtraject geopend.

De volgende drie fasen worden bij transplantatietrajecten onderscheiden:

- fase 1: pretransplantatie fase/screening donoren;
- fase 2: transplantatiefase donoren;
- fase 3: posttransplantatie fase/nazorg donoren.

Een subtraject in een fase wordt op de 120e dag na opening van het subtraject afgesloten tenzij eerder een andere fase aanbreekt. In dat geval wordt het subtraject gesloten één dag voor de dag van de andere fase.

Opmerking: Voor nazorg geldt dat de zorgactiviteit voor nazorg (039352) maximaal eenmaal per 120 dagen per transplantatie mag worden vastgelegd door één hoofdbehandelaar in één instelling.

Technische uitwerking

Als een diagnose uit groep 1
 en een ZA uit groep 6
 en een ZA uit groep 7 óf groep 8 met een latere uitvoerdatum

Dan sluit het lopende subtraject 1 dag voor de uitvoerdatum van de ZA uit groep 7 óf groep 8 met afsluitreden 51
 en een volgend transplantatie subtraject openen op de dag van de uitvoerdatum van de ZA uit groep 7 óf groep 8

Eind-als

Als een diagnose uit groep 1
 en een ZA uit groep 6
 en geen ZA met een latere uitvoerdatum uit groep 7 of groep 8

Dan sluit het lopende subtraject de 120e dag na de openingsdatum van het subtraject met een ZA uit groep 6 met afsluitreden 51

Eind-als

(fase 2 gevolgd door fase 3, naar fase 1 niet knippen)

Als een diagnose uit groep 1
 en een ZA uit groep 7
 en een ZA uit groep 8 met een latere uitvoerdatum

Dan sluit het lopende subtraject 1 dag voor de uitvoerdatum van de ZA uit groep 8 met afsluitreden 51

en een volgend transplantatie subtraject openen op de dag van de uitvoerdatum van de ZA uit groep 8

Eind-als

Als een diagnose uit groep 1

en een ZA uit groep 7

en geen ZA met een latere uitvoerdatum uit groep 8

Dan sluit het lopende subtraject de 120e dag na de openingsdatum van het subtraject met een ZA uit groep 7 met afsluitreden 51

Eind-als

Als een diagnose uit groep 1

en een ZA uit groep 8

Dan sluit het lopende subtraject de 120e dag na de openingsdatum van het subtraject met een ZA uit groep 8 met afsluitreden 51

Eind-als

Referentiegroepen

Groep 1

Diagnosecode	Omschrijving
0303_551	Darmtransplantatietraject ontvanger
0303_552	Darmtransplantatietraject donor
0303_553	Eilandjestransplantatietraject ontvanger
0303_554	Levertransplantatietraject ontvanger
0303_555	Partiële levertransplantatietraject ontvanger
0303_556	Partiële levertransplantatietraject donor
0303_557	Niertransplantatietraject ontvanger
0303_558	Niertransplantatietraject donor
0303_559	Nier- en pancreastransplantatietraject ontvanger
0303_560	Pancreastransplantatietraject ontvanger
0303_561	Lever- en niertransplantatietraject ontvanger
0303_562	Lever- en pancreastransplantatietraject ontvanger
0303_563	Lever-, pancreas- en darmtransplantatietraject ontvanger
0303_564	Lever- en darmtransplantatietraject ontvanger

Diagnosecode	Omschrijving
0313_070	Darmtransplantatietraject ontvanger
0313_071	Darmtransplantatietraject donor
0313_072	Eilandjestransplantatietraject ontvanger
0313_073	Levertransplantatietraject ontvanger
0313_074	Partiële levertransplantatietraject ontvanger
0313_075	Partiële levertransplantatietraject donor
0313_076	Niertransplantatietraject ontvanger
0313_077	Niertransplantatietraject donor
0313_078	Nier- en pancreastransplantatietraject ontvanger
0313_079	Pancreastransplantatietraject ontvanger
0313_081	Lever- en niertransplantatietraject ontvanger
0313_082	Lever- en pancreastransplantatietraject ontvanger
0313_083	Lever-, pancreas- en darmtransplantatietraject ontvanger
0313_084	Lever- en darmtransplantatietraject ontvanger
0316_7901	Darmtransplantatietraject ontvanger
0316_7902	Darmtransplantatietraject donor
0316_7903	Eilandjestransplantatietraject ontvanger
0316_7904	Levertransplantatietraject ontvanger
0316_7905	Partiële levertransplantatietraject ontvanger
0316_7906	Partiële levertransplantatietraject donor
0316_7907	Niertransplantatietraject ontvanger
0316_7908	Niertransplantatietraject donor
0316_7909	Nier- en pancreastransplantatietraject ontvanger
0316_7910	Pancreastransplantatietraject ontvanger
0316_7911	Lever- en niertransplantatietraject ontvanger
0316_7923	Lever- en pancreastransplantatietraject ontvanger
0316_7924	Lever-, pancreas- en darmtransplantatietraject ontvanger
0316_7926	Lever- en darmtransplantatietraject ontvanger

Diagnosecode	Omschrijving
0318_761	Darmtransplantatietraject ontvanger
0318_762	Darmtransplantatietraject donor
0318_763	Levertransplantatietraject ontvanger
0318_764	Partiële levertransplantatietraject ontvanger
0318_765	Partiële levertransplantatietraject donor
0318_766	Lever- en niertransplantatietraject ontvanger
0318_767	Lever- en pancreastransplantatietraject ontvanger
0318_768	Lever-, pancreas- en darmtransplantatietraject ontvanger
0318_769	Lever- en darmtransplantatietraject ontvanger
0362_400	Eilandjestransplantatietraject ontvanger

Groep 2

Zorgactiviteitcode	Omschrijving
039180	Initiële screening voorbereidend onderzoek orgaantransplantatie ontvanger exclusief screening hart- en/of longtransplantatie ontvanger (zie 039233 t/m 039235).

Groep 3

Zorgactiviteitcode	Omschrijving
039181	Initiële screening besluitvormend orgaantransplantatie ontvanger exclusief screening hart- en/of longtransplantatie ontvanger (zie 039233 t/m 039235).
039191	Screening patiënten wachtlijst orgaantransplantatie ontvanger exclusief screening hart- en/of longtransplantatie ontvanger (zie 039233 t/m 039235).

Groep 4

Zorgactiviteitcode	Omschrijving
039192	Operatieve fase orgaantransplantatie ontvanger exclusief begeleiding bij hart- en/of longtransplantatie ontvanger (zie 039214 t/m 039216).

Groep 5

Zorgactiviteitcode	Omschrijving
039350	Nazorg regulier orgaantransplantatie ontvanger exclusief nazorg hart- en/of longtransplantatie ontvanger (zie 039394 t/m 039396).
039351	Nazorg met specifieke controles orgaantransplantatie ontvanger exclusief nazorg hart- en/of longtransplantatie ontvanger (zie 039394 t/m 039396).

Groep 6

Zorgactiviteitcode	Omschrijving
039182	Initiële screening voorbereidend onderzoek orgaantransplantatie donor.
039183	Initiële screening besluitvormend orgaantransplantatie donor.

Groep 7

Zorgactiviteitcode	Omschrijving
039193	Operatieve fase orgaantransplantatie donor.

Groep 8

Zorgactiviteitcode	Omschrijving
039352	Nazorg regulier orgaantransplantatie donor.

5.18 Regel 2.0000.5 Begeleiding hart-, long- en hartlongtransplantatiezorg door beschouwende specialismen**Registratieregel**

Voor de begeleiding rond hart-, long- en hartlongtransplantaties wordt door de specialismen cardiologie, longgeneeskunde en kindergeneeskunde een (eventueel parallel aan het zorgtraject van de onderliggende aandoening) zorg/subtraject geopend.

De volgende drie fasen worden bij transplantatiebegeleiding onderscheiden:

- fase 1: pretransplantatiefase/screening ontvangers (groep 2)
- fase 2: transplantatiefase ontvangers (groep 3)
- fase 3: posttransplantatie fase/nazorg ontvangers (groep 4)

Na iedere fase van de behandeling die wordt gevolgd door een nieuwe/andere fase, maar ook bij het opnieuw starten van fase 1 of fase 2, wordt het voorafgaande transplantatie begeleidings subtraject afgesloten op het in artikel 19, lid 17, van de Regeling medisch-specialistische zorg genoemde moment.

Een subtraject in fase 3 wordt op de 120e dag na opening van het nazorgtraject afgesloten tenzij hertransplantatie (een nieuwe fase 1 en/of fase 2) plaatsvindt. In dat geval wordt het subtraject van fase 3 afgesloten één dag voor de dag dat fase 1 of fase 2 start.

Opmerking: voor nazorg (fase 3) geldt dat de zorgactiviteit voor nazorg na orgaantransplantatie (039394 t/m 039396) per instelling door één hoofdbehandelaar eenmaal per 120 dagen per transplantatie, mag worden geregistreerd.

Functionele beschrijving van openings en sluitingsregels transplantatiesubtrajecten ontvangers

1. Een transplantatiesubtraject fase 1 wordt afgesloten - en een volgend subtraject fase 1 wordt geopend - als binnen het profiel het aantal ZA's uit fase 1 (groep 2) = 2. De fase 1 wordt afgesloten 1 dag voor de uitvoeringsdatum van de tweede ZA uit fase 1. Een volgend subtraject fase 1 wordt geopend op de dag van de tweede ZA uit fase 1.
2. Een transplantatiesubtraject fase 1 (ZA uit groep 2) wordt afgesloten als er een ZA uit fase 2 (groep 3) of fase 3 (groep 4) wordt vastgelegd.
3. Een transplantatiesubtraject fase 2 wordt afgesloten en een volgend subtraject fase 2 geopend als binnen het profiel het aantal ZA's uit fase 2 (groep 3) = 2. De fase 2 wordt afgesloten 1 dag voor de uitvoeringsdatum van de tweede ZA uit fase 2. Een volgend subtraject fase 2 wordt geopend op de dag van de tweede ZA uit fase 2.
4. Een transplantatiesubtraject fase 2 (ZA uit groep 3) wordt afgesloten als er een ZA uit fase 3 (groep 4) of een ZA uit fase 1 (groep 2) wordt vastgelegd.
5. Fase 3 wordt op de 120e dag na de openingsdatum van een traject met een ZA uit fase 3 (groep 4) afgesloten tenzij eerder opnieuw een fase 1 of 2 volgt (een hertransplantatie).

Technische uitwerking

Als een diagnose uit groep 1
en een ZA uit groep 2
en een 2e (dezelfde of een andere) ZA uit groep 2 met een latere uitvoerdatum
Dan sluit het lopende subtraject 1 dag voor de uitvoerdatum van de 2e ZA met afsluitreden 54
en een volgend transplantatie subtraject openen op de dag van de uitvoerdatum van de 2e ZA
Eind-als

Als een diagnose uit groep 1
en een ZA uit groep 2
en een ZA uit groep 3 of groep 4 met een latere uitvoerdatum
Dan sluit het lopende subtraject 1 dag voor de uitvoerdatum van de ZA uit groep 3 respectievelijk groep 4 met afsluitreden 54
en een volgend transplantatie subtraject openen op de dag van de uitvoerdatum van de ZA uit groep 3 respectievelijk groep 4
Eind-als

Als een diagnose uit groep 1
 en een ZA uit groep 3
 en een 2e (dezelfde of een andere) ZA uit groep 3 met een latere uitvoerdatum
 Dan sluit het lopende subtraject 1 dag voor de uitvoerdatum van de 2e ZA met afsluitreden 54
 en een volgend transplantatie subtraject openen op de dag van de uitvoerdatum van de 2e ZA
 Eind-als

Als een diagnose uit groep 1
 en een ZA uit groep 3
 en een ZA uit groep 2 of groep 4 met een latere uitvoerdatum
 Dan sluit het lopende subtraject 1 dag voor de uitvoerdatum van de ZA uit groep 2 respectievelijk groep 4 met afsluitreden 54
 en een volgend transplantatie subtraject openen op de dag van de uitvoerdatum van de ZA uit groep 2 respectievelijk groep 4
 Eind-als

Als een diagnose uit groep 1
 en een ZA uit groep 4
 en een ZA uit groep 2 of groep 3 met een latere uitvoerdatum
 Dan sluit het lopende subtraject 1 dag voor de uitvoerdatum van de ZA uit groep 2 of groep 3 met afsluitreden 54
 en een volgend transplantatie subtraject openen op de dag van de uitvoerdatum van de ZA uit groep 2 of groep 3
 Eind-als

Als een diagnose uit groep 1
 en een ZA uit groep 4
 en geen ZA uit groep 2 of groep 3
 Dan sluit het lopende subtraject de 120e dag na de openingsdatum van het subtraject met een ZA uit groep 4 met afsluitreden 54
 Eind-als

Referentiegroepen

Groep 1

Diagnosecode	Omschrijving
0316_7920	Begeleiding harttransplantatie
0316_7921	Begeleiding longtransplantatie

Diagnosecode	Omschrijving
0316_7922	Begeleiding hartlongtransplantatie
0320_903	Begeleiding harttransplantatie
0320_904	Begeleiding hartlongtransplantatie
0322_2201	Begeleiding longtransplantatie
0322_2202	Begeleiding hartlongtransplantatie

Groep 2

Zorgactiviteitcode	Omschrijving
039233	Screening longtransplantatie ontvanger.
039234	Screening hartlongtransplantatie ontvanger.
039235	Screening harttransplantatie ontvanger.

Groep 3

Zorgactiviteitcode	Omschrijving
039214	Begeleiding longtransplantatie ontvanger.
039215	Begeleiding hartlongtransplantatie ontvanger.
039216	Begeleiding harttransplantatie ontvanger.

Groep 4

Zorgactiviteitcode	Omschrijving
039394	Nazorg longtransplantatie ontvanger.
039395	Nazorg hartlongtransplantatie ontvanger.
039396	Nazorg harttransplantatie ontvanger.
039398	Nazorg bij lange termijn ondersteuning van het hart.

5.19 Regel 2.0000.6 Hart-, long- en hartlongtransplantatiezorg snijdende specialismen

Registratieregel

Wanneer een hart-, long- of hartlonghertransplantatie eerder uitgevoerd wordt dan het in artikel 17 en 18 van de Regeling medisch-specialistische zorg voorgeschreven afsluitlemoment, dan wordt het subtraject afgesloten één dag voor de dag dat de hertransplantatie plaatsvindt (dus op het in artikel 19, lid 17, van de Regeling medisch-specialistische zorg genoemde moment).

N.B.. Het plaatsen van een lange termijn steunhart wordt beschouwd als een (voortraject) orgaantransplantatie. Dus ook bij het vervangen van een steunhart geldt bovenstaande sluitregel.

Technische uitwerking

Als een diagnose uit groep 1
 en een ZA uit groep 2
 en een 2e ZA uit groep 2 met een latere uitvoerdatum
 Dan sluit het lopende subtraject 1 dag voor de uitvoerdatum van de 2e ZA met afsluitreden 55
 en een volgend subtraject openen op de dag van de uitvoerdatum van de 2e ZA
 Eind-als

Referentiegroepen

Groep 1

Diagnosecode	Omschrijving
0328_2910	Harttransplantatie
0328_2920	Longtransplantatie
0328_2930	Hart-longtransplantatie
0328_2940	Implantatie lange termijn steunhart

Groep 2

Zorgactiviteitcode	Omschrijving
033295	Implanteren en aansluiten device voor korte termijn circulatoire ondersteuning hart.
033296	Implantatie Ventricular Assist Device (VAD) - lange termijn ondersteuning hart.

Zorgactiviteitcode	Omschrijving
033297	Implantatie BiVentricular Assist Device (BiVAD) - lange termijn ondersteuning hart.
192002	Harttransplantatie/hertransplantatie.
192025	Hart-longtransplantatie.
192028	Longtransplantatie.

5.20 Regel 2.0000.7 Kindergeneeskunde en kinderneurologie niet-klinische chronische verstrekking geneesmiddel

Registratieregel

Voor de niet-klinische chronische verstrekking van geneesmiddelen per infuus of per injectie (op niet-oncologische medische indicatie) wordt per drie verstrekkingen een subtraject geopend. Wanneer de vierde verstrekking eerder plaatsvindt dan het in artikel 17 en 18 van de Regeling medisch-specialistische zorg voorgeschreven afsluitmoment, dan wordt het subtraject afgesloten één dag voor de dag dat de vierde verstrekking per infuus of injectie plaatsvindt (dus op het in artikel 19, lid 17, van de Regeling medisch-specialistische zorg genoemde moment).

Technische uitwerking

Als het subtraject een diagnosecode bevat uit groep 1
 en een zorgvraagcode uit groep 2
 en er zijn geen ZA's binnen het subtraject uit ZPK3 of ZPK19
 en het aantal ZA's uit groep 3 binnen het subtraject met ieder een verschillende uitvoerdatum = 4
 Dan sluit het subtraject 1 dag voor de uitvoerdatum van de 4e ZA met afsluitreden 57
 en een vervolg subtraject openen op de dag van de uitvoerdatum van de 4e ZA uit groep 3
 Eind-als

Referentiegroepen

Groep 1

Diagnosecode	Omschrijving
0316_3109	Allergische aandoeningen luchtwegen
0316_3304	Coeliakie
0316_3314	Inflammatoire darmziekte (colitis ulcerosa / Morbus Crohn)
0316_3504	Guillain-Barré

Diagnosecode	Omschrijving
0316_3507	Hydrocefalus
0316_3511	Meningitis / encefalitis (CZS-infectie)
0316_3515	Neuromusculaire aandoeningen
0316_4001	(glomerulo)Nefritis
0316_4002	Hematurie
0316_3516	Perifere zenuwaandoeningen (ook obstetrisch)
0316_3599	Overige neurologische aandoeningen
0316_4003	Hypertensie
0316_4004	Nefrotisch syndroom
0316_4008	Afwijking plasmaproteïne
0316_4099	Overige nefrologische aandoeningen
0316_5002	Henoch-Schönlein
0316_5003	JCA / JIA
0316_5004	Kawasaki
0316_5099	Overige autoimmuun-/reumatologische aandoeningen
0316_6004	Hemofilie
0316_6005	ITP
0316_6006	Stollingsstoornissen (overige)
0316_6007	Trombose
0316_6008	Von Willebrand
0316_6099	Overige hematologische aandoeningen
0316_6201	IgA- en/of IgG-subklasse deficiëntie
0316_6202	Immuundeficiëntie waarvoor immuunglobuline iv.-indicatie
0316_6203	Immuundeficiënties (overige)
0316_6299	Overige immunologische aandoeningen
0316_7503	Metabole ziekte
0316_8918	Insectenallergie
0316_8919	Atopisch syndroom

Diagnosecode	Omschrijving
0330_0101	Meningitis bacterieel
0330_0102	Meningitis niet-bacterieel
0330_0111	Encefalitis
0330_0121	Abces, empyeem, cerebritis
0330_0131	Perifere zenuwen (inclusief wortels)
0330_0191	Specifieke neuro-infecties
0330_0199	Overige neuro-infecties
0330_0251	Paraneoplastische aandoening
0330_0312	Neurologische complicatie systeemziekte
0330_0521	Voorhoornaandoeningen
0330_0531	Multiple sclerose
0330_0542	Ruggemergaandoeningen nno
0330_0543	Cervicale myelopathie
0330_0591	Hydrocefalus
0330_0599	Overige systeemaandoeningen CZS
0330_0801	Nervus medianus (inclusief CTS)
0330_0802	Nervus ulnaris
0330_0803	Nervus femoralis
0330_0804	Nervus peroneus
0330_0805	Mononeuritis anderszins
0330_0809	Overige plexus / perifere zenuwaand.
0330_0811	Polyneuropathie infectieus (GBS/CIDP)
0330_0812	Polyneuropathie anderszins
0330_0821	Oogbewegingsstoornissen (Nervus III, IV, VI)
0330_0822	Nervus V
0330_0823	Nervus VII
0330_0829	Overige hersenzenuwen
0330_0901	Spierziekten / myopathie

Diagnosecode	Omschrijving
0330_0911	Myasthenia gravis en myasthene syndromen
0330_0999	Overige neuromusculaire aandoeningen
0330_1001	Nervus Opticus
0330_1011	Vestibulaire aandoeningen (w.o. BPPD)
0330_1021	Gehoorsstoornissen, tinnitus
0330_1099	Overige aandoeningen zintuigsystemen
0330_1121	Resttoestand (verworven hersenletsel)
0330_1201	Radiculair syndroom / HNP cervicaal
0330_1202	Pseudoradiculair syndroom cervicaal
0330_1203	Radiculair syndroom / HNP lumbaal-thoracaal
0330_1204	Pseudoradiculair syndroom lumbo-sacraal
0330_1211	Spinale stenose lumbaal
0330_1231	Lumbago
0330_1299	Overige aandoeningen bewegingsstelsel
0330_1399	Overige congenitale afwijkingen
0330_1401	Schedelfractuur
0330_1402	Commotio / contusio cerebri
0330_1409	Overig letsel hoofd
0330_1411	Letsel wervelkolom / ruggemerg
0330_1412	Multitrauma SEH
0330_1421	Whiplash injury
0330_1422	Late gevolgen trauma anderszins
0330_1431	Intoxicatie
0330_1499	Overig letsel, intoxicatie
0330_9902	Pijn, niet elders classificeerbaar
0330_9903	Duizeligheid, niet elders classificeerbaar
0330_9909	Neurologie, niet elders classificeerbaar
0330_9911	Screening/onderzoek

Diagnosecode	Omschrijving
0330_9919	Geen neurologie, werkdiagnose overige
0330_9920	Geen neurologie, werkdiagnose multiple sclerose
0330_9922	Geen neurologie, werkdiagnose meningitis bacterieel
0330_9924	Geen neurologie, werkdiagnose polyneuropathie anderszins

Groep 2

Zorgvraagcode	Omschrijving
0316_061	Kind
0330_200	Kind

Groep 3

Zorgactiviteitcode	Omschrijving
039140	Verstrekking biologicals of immuunglobulines per infuus of per injectie bij kinderen bij niet-oncologische diagnoses (excl. chemotherapie, chemo-immunotherapie, immunotherapie zie 039144 t/m 039146).

5.21 Regel 2.0000.8 Kindergeneeskunde en kinderneurologie niet-klinische bloedtransfusies op oncologische indicatie

Registratieregel

Voor de niet-klinische behandeling met bloedtransfusies op oncologische indicatie in centra zonder SKION-stratificatie, wordt per bloedtransfusie een subtraject geopend. Wanneer de volgende bloedtransfusie eerder plaatsvindt dan het in artikel 17 en 18 van de Regeling medisch-specialistische zorg voorgeschreven afsluitmoment, dan wordt het subtraject afgesloten één dag voor de dag dat de volgende bloedtransfusie gegeven wordt (dus op het in artikel 19, lid 17, van de Regeling medisch-specialistische zorg genoemde moment).

N.B.. Voor de behandeling met bloedtransfusies dient tenminste zorgactiviteit 039626 'Begeleiding van kinderen bij de toediening van bloedtransfusies' (maximaal een keer per kalenderdag) te worden geregistreerd (om een geautomatiseerde afsluiting mogelijk te maken en het juiste zorgproduct af te kunnen leiden).

Technische uitwerking

- Als het subtraject bevat geen ZA uit ZPK3 of ZPK19
 en het subtraject bevat geen ZA uit groep 3
 en een diagnosecode uit groep 1
 en een zorgvraagcode uit groep 2
 en een ZA uit groep 4
 en een volgende ZA uit groep 4 met een latere uitvoerdatum
 Dan sluit het lopende subtraject 1 dag voor de uitvoerdatum van de volgende ZA met afsluitreden 59
 en een volgend subtraject openen op de dag van de uitvoerdatum van de volgende ZA
 Eind-als

Referentiegroepen

Groep 1

Diagnosecode	Omschrijving
0316_6107	Maligniteit bot
0316_6111	Leukemie
0316_6112	Maligne lymfoom
0316_6113	Maligniteit CZS
0316_6114	Neuroblastoom
0316_6115	Retinoblastoom
0316_6116	Maligniteit nier
0316_6118	Maligniteit lever
0316_6119	Maligniteit weke delen
0316_6120	Kiemceltumoren/gonadale tumoren
0316_6121	Carcinomen (overig)
0316_6122	Overige en/of niet gespecificeerde maligniteiten m.u.v. carcinomen zoals geclassificeerd bij 6121
0316_6123	Histiocytose
0316_6124	Beenmergfalen
0330_0202	Primair maligne neoplasma intracerebraal
0330_0203	Secundair maligne neoplasma intracerebraal (metastase)

Diagnosecode	Omschrijving
0330_0212	Primair neoplasma extracerebraal (benigne of maligne)
0330_0213	Secundair neoplasma extracerebraal (metastase)
0330_0222	Primair neoplasma intraspinaal (benigne of maligne)
0330_0223	Secundair neoplasma intraspinaal (metastase)
0330_0232	Primair neoplasma extraspinaal/epiduraal/wervelkolom (benigne of maligne)
0330_0233	Secundair neoplasma extraspinaal/epiduraal/wervelkolom (metastase)
0330_0242	Primaire Leptomeningeale maligniteit
0330_0243	Secundaire Leptomeningeale maligniteit
0330_0299	Overige neuro-oncologie
0330_9921	Geen neurologie, werkdiagnose neopl intracerebraal

Groep 2

Zorgvraagcode	Omschrijving
0316_061	Kind
0330_200	Kind

Groep 3

Zorgactiviteitcode	Omschrijving
193900	SKION stratificatie - licht behandelprotocol.
193901	SKION stratificatie - medium behandelprotocol.
193902	SKION stratificatie - zwaar behandelprotocol.
193903	SKION stratificatie - follow up.
193904	SKION stratificatie - oncologische behandeling in afwachting van SKION stratificatie.
193905	Uitgebreide diagnostiek door kinderoncoloog bij verdenking op maligniteit.

Groep 4

Zorgactiviteitcode	Omschrijving
039626	Begeleiding van kinderen bij de toediening van bloedtransfusies.

5.22 Regel 2.0000.9 Kindergeneeskunde en inwendige geneeskunde plasmafiltraatie/LDL-afereze

Registratieregel

Bij behandeling middels plasmafiltraatie en LDL-afereze wordt per drie behandelingen een subtraject geopend. Wanneer de vierde behandeling eerder plaatsvindt dan het in artikel 17 en 18 van de Regeling medisch-specialistische zorg voorgeschreven afsluitmoment, dan wordt het subtraject afgesloten één dag voor de dag dat de vierde behandeling plaatsvindt (dus op het in artikel 19, lid 17, van de Regeling medisch-specialistische zorg genoemde moment).

Technische uitwerking

Als een diagnosecode uit groep 1
 en een ZA uit groep 2
 en het aantal ZA's uit groep 2 binnen het subtraject met ieder een verschillende uitvoerdatum = 4
 Dan sluit het subtraject 1 dag voor de uitvoerdatum van de 4e ZA met afsluitreden 91
 en een vervolg subtraject openen op de dag van de uitvoerdatum van de 4e ZA uit groep 2
 Eind-als

Referentiegroepen

Groep 1

Diagnosecode	Omschrijving
0313_129	Aneurysma en overige arteriële vaataandoeningen
0313_271	Primaire dyslipidemie
0313_299	Overige endocriene en metabole aandoeningen
0313_301	Glomerulonefritis/tubulo-interstitiële nefritis (niet in kader van systemische vasculitis)
0313_313	HUS (exclusief TTP)
0313_507	Cryoglobulinemie
0313_522	SLE/MCTD
0313_526	Systemische vasculitis (PAN, Wegener, Churg Strauss)
0313_527	Vasculitis allergica, Henoch Schönlein
0313_722	TTP (exclusief HUS)
0313_754	Multipel myeloom/primaire amyloïdose
0313_757	CLL, Waldenström, Hairy cell leukemie
0316_4001	(glomerulo)Nefritis

Diagnosecode	Omschrijving
0316_4002	Hematurie
0316_4003	Hypertensie
0316_4004	Nefrotisch syndroom
0316_4008	Afwijking plasmaproteïne
0316_4099	Overige nefrologische aandoeningen

Groep 2

Zorgactiviteitcode	Omschrijving
039117	LDL (low-density-lipoproteïne) aferese.
192057	Plasmafiltratie.

5.23 Regel 2.0301.1 Oogheelkunde Intravitreale injecties

Registratieregel

Bij behandeling met intravitreale injecties (bij de diagnosen 503, 609, 652, 655, 657, 659, 704, 705, 707, 709, 754, 755, 757 en 759) wordt per intravitreale injectie een subtraject geopend. Wanneer de behandeling met intravitreale injecties eerder start dan het in artikel 17 en 18 van de Regeling medisch-specialistische zorg voorgeschreven afsluitmoment, dan wordt het subtraject afgesloten één dag voor de dag dat de volgende intravitreale injectie plaatsvindt.

Technische uitwerking

Als het subtraject bevat specialismecode 0301
 en een diagnosecode uit groep 1
 en een ZA uit groep 2
 en een 2e (dezelfde of een andere) ZA uit groep 2 met een latere uitvoerdatum
 Dan sluit het lopende subtraject 1 dag voor de uitvoerdatum van de 2e ZA met afsluitreden 56
 en een volgend subtraject openen op de dag van de uitvoerdatum van de 2e ZA
 Eind-als

Referentiegroepen

Groep 1

Diagnosecode	Omschrijving
0301_503	Uveïtis posterior / panuveïtis
0301_609	Overige pathologie CV
0301_652	(chorio)Retinitis / vasculitis
0301_655	Retinopathie (excl. DRP)
0301_657	Vaatafsluiting
0301_659	Overige pathologie retina
0301_704	Subretinale neovascularisatie
0301_705	Maculopathie
0301_707	Maculadegeneratie
0301_709	Overige pathologie macula
0301_754	NPDRP
0301_755	Preprolif. DRP
0301_757	PDRP
0301_759	Overige pathologie DRP

Groep 2

Zorgactiviteitcode	Omschrijving
039810	Intravitreale injectie van medicatie.

5.24 Regel 2.0301.2 Oogheelkunde Fotodynamische therapie

Registratieregel

Bij behandeling van (sub)retinale pathologie (diagnose 659 en 704) met fotodynamische therapie wordt per fotodynamische therapie een subtraject geopend. Wanneer de fotodynamische therapie bij (sub)retinale pathologie eerder start dan het in artikel 17 en 18 van de Regeling medisch-specialistische zorg voorgescreven afsluitmoment, dan wordt het subtraject afgesloten één dag voor de dag dat de volgende fotodynamische therapie plaatsvindt.

Technische uitwerking

Als het subtraject bevat specialismecode 0301
en een diagnosecode uit groep 1
en een ZA uit groep 2
en een 2e (dezelfde of een andere) ZA uit groep 2 met een latere uitvoerdatum
Dan sluit het lopende subtraject 1 dag voor de uitvoerdatum van de 2e ZA met afsluitreden 58
en een volgend subtraject openen op de dag van de uitvoerdatum van de 2e ZA
Eind-als

Referentiegroepen

Groep 1

Diagnosecode	Omschrijving
0301_659	Overige pathologie retina
0301_704	Subretinale neovascularisatie

Groep 2

Zorgactiviteitcode	Omschrijving
030901	Foto-dynamische therapie, subretinaal.

5.25 Regel 2.0301.3 Oogheekunde Strabismus

Registratieregel

Wanneer de operatieve in tempi behandeling van strabismus (diagnosecodes 204, 205, 209) eerder start dan het in artikel 17 en 18 van de Regeling medisch-specialistische zorg voorgeschreven afsluitmoment, dan wordt het subtraject afgesloten één dag voor de dag dat de volgende strabismus operatie plaatsvindt.

Technische uitwerking

Als het subtraject bevat specialismecode 0301
en een diagnosecode uit groep 1
en een ZA uit groep 2
en een 2e (dezelfde of een andere) ZA uit groep 2 met een latere uitvoerdatum
Dan sluit het lopende subtraject 1 dag voor de uitvoerdatum van de 2e ZA met afsluitreden 60

en een volgend subtraject openen op de dag van de uitvoerdatum van de 2e ZA
Eind-als

Referentiegroepen

Groep 1

Diagnosecode	Omschrijving
0301_204	Concomitant scheelzien
0301_205	Incomitant scheelzien
0301_209	Overige afwijkingen binoculaire functie

Groep 2

Zorgactiviteitcode	Omschrijving
030944	Scheelzienoperatie regulier (voor operatie van schuine of verticale rechte oogspieren zie 030945, operaties van verlittekende of paralytische vormen zie 030946, vier spieren operatie zie 030989).
030945	Scheelzienoperatie schuine of verticale rechte oogspieren (voor operaties verlittekende of paralytische vormen zie 030946, vier spieren operatie zie 030989, reguliere operatie zie 030944).
030946	Scheelzienoperatie bij verlittekende oogspieren of paralytisch (voor operatie schuine of verticale rechte oogspieren zie 030945, vier spieren operatie zie 030989, reguliere operatie zie 030944).
030989	Vier spieren operatie (voor operatie van schuine of verticale rechte oogspieren zie 030945, voor operaties van verlittekende of paralytische vormen zie 030946, voor reguliere operatie zie 030944).

5.26 Regel 2.0301.4 Oogheelkunde Retinadefect/Ioslating

Registratieregel

Wanneer de operatieve in tempi behandeling van retinadefect/retinaloslating (diagnosecode 654) eerder start dan het in artikel 17 en 18 van de Regeling medisch-specialistische zorg voorgeschreven afsluimoment, dan wordt het subtraject afgesloten één dag voor de dag dat de volgende operatieve behandeling van het retinadefect/retinaloslating plaatsvindt.

Technische uitwerking

Als het subtraject bevat specialismecode 0301
en een diagnosecode uit groep 1

en een ZA uit groep 2
en een 2e (dezelfde of een andere) ZA uit groep 2 met een latere uitvoerdatum
Dan sluit het lopende subtraject 1 dag voor de uitvoerdatum van de 2e ZA met afsluitreden 62
en een volgend subtraject openen op de dag van de uitvoerdatum van de 2e ZA
Eind-als

Referentiegroepen

Groep 1

Diagnosecode	Omschrijving
0301_654	Retinadefect / retinaloslating

Groep 2

Zorgactiviteitcode	Omschrijving
030895	Coagulatie van intra-oculaire aandoeningen (exclusief intra-oculaire laserbehandeling 030896, 030897, 030898, 030899).
030896	Coagulatie van intra-oculaire aandoeningen d.m.v. focale laserbehandeling.
030897	Coagulatie van intra-oculaire aandoeningen d.m.v. panretinale laserbehandeling.
030901	Foto-dynamische therapie, subretinaal.
030931	Verwijdering van een of meerdere intra-oculaire corpora aliena.
031295	Pars plana vitrectomie (zie de codes 031296 en 031297 voor pars plana vitrectomie bij behandeling van ablatio retinae).
031296	Pars plana vitrectomie bij behandeling van ablatio retinae (zie code 031297 voor pars plana vitrectomie bij behandeling ablatio retinae inclusief verwijderen tractiemembranen).
031297	Pars plana vitrectomie bij behandeling van ablatio retinae incl. verwijderen tractiemembranen (zie code 031296 voor pars plana vitrectomie bij ablatio retinae excl. verwijderen tractiemembr.).
031298	Verwijderen siliconenolie.
031347	Behandeling ablatio retinae middels uitwendige techniek.
039430	Biopsie met incisie intra-oculaire structuur.

5.27 Regel 2.0304.1 Plastische chirurgie mamma-reconstructie

Registratieregels

Bij mamma-reconstructie vindt afsluiting van het subtraject na iedere operatieve tempo behandeling plaats op het in artikel 19 lid 17 van de Regeling medisch-specialistische zorg genoemde moment.

Technische uitwerking

Als het subtraject bevat specialismecode 0304
 en een diagnosecode uit groep 1
 en een ZA uit groep 2
 en een 2e (dezelfde of een andere) ZA uit groep 2 met een latere uitvoerdatum
 dan sluit het lopende subtraject 1 dag voor de uitvoerdatum van de 2e ZA met afsluitreden 64
 en een volgend subtraject openen op de dag van de uitvoerdatum van de 2e ZA
 Eind-als

Referentiegroepen

Groep 1

Diagnosecode	Omschrijving
0304_221	Inbrengen prothese, vervangen prothese, enkel- of dubbelzijdig
0304_222	Inbrengen tissue expander enkelzijdig + insufflaties
0304_223	Inbrengen tissue expander, dubbelzijdig + insufflaties
0304_224	Axiale (huid/spier)lap reconstructie, zoals TRAM of LD +/- prothese enkelzijdig
0304_225	Microchirurgische vrije lap reconstructie
0304_226	Tepel(hof) reconstr. chirurgisch of tattooage/dermatografie per behandeling enkel of dubbelz.
0304_230	Overige technieken bij mamma-reconstructie

Groep 2

Zorgactiviteitcode	Omschrijving
033972	Chirurgische tepel(hof) reconstructie.
033973	Mamma-reconstructie d.m.v. BRAVA-AFT (Autologous Fat Transfer) systeem i.h.k.v. BREAST-studie.
033974	Plastische correctie deformiteit van mamma d.m.v. Autologe Vet Transplantatie na eerdere mamma-reconstructie of mammasparende

Zorgactiviteitcode	Omschrijving
	operatie.
038983	Wisselen tissue expander met definitieve mammaprothese ter borstreconstructie.
039029	Inbrengen tijdelijke prothese voor weefselexpansie (i.e. tissue expander).
039053	Mammareconstructie d.m.v. vrije flap.
039054	Mammareconstructie d.m.v. LD-flap, zonder prothese.
039055	Mammareconstructie d.m.v. LD-flap, met prothese.
039065	Mammareconstructie d.m.v. gesteelde TRAM-flap.

5.28 Regel 2.0304.2 Plastische chirurgie (brand)wonden²

Registratieregel

Bij meer transplantatiesessies bij de behandeling van uitgebreide (brand)wonden wordt na iedere transplantatiesessie het subtraject afgesloten op het in artikel 19 lid 17 van de Regeling medisch-specialistische zorg, genoemde moment.

Technische uitwerking

Als het subtraject bevat specialismecode 0304
 en een ZA uit groep 1
 en een 2e (dezelfde of een andere) ZA uit groep 1 met een latere uitvoerdatum
 Dan sluit het lopende subtraject 1 dag voor de uitvoerdatum van de 2e ZA met afsluitreden 66
 en een volgend subtraject openen op de dag van de uitvoerdatum van de 2e ZA
 Eind-als

Referentiegroepen

Groep 1

Zorgactiviteitcode	Omschrijving
038998	Grote en/of gecompliceerde transplantatie: groter dan 1%, kleiner dan 3% van het lichaamsoppervlak.
038999	Zeer grote en/of zeer gecompliceerde transplantatie: groter dan 3% van het lichaamsoppervlak.
039000	Kleinere en/of weinig gecompliceerde transplantatie: kleiner dan 1% van het lichaamsoppervlak, niet in een functioneel gebied.

² zie voor plastische chirurgie ook 2.0304.1

Zorgactiviteitcode	Omschrijving
039001	Matig grote en/of gecompliceerde transplantatie: kleiner dan 1% van het lichaamsoppervlak in een functioneel gebied.

5.29 Regel 2.0306.1 Urologie niet-klinische ESWL

Registratieregel

Bij niet-klinische ESWL-behandeling van urinewegstenen wordt per ESWL-behandeling een subtraject geopend. Wanneer de volgende ESWL-behandeling eerder start dan het in artikel 17 en 18 van de Regeling medisch-specialistische zorg voorgeschreven afsluitmoment, dan wordt het subtraject afgesloten één dag voor de dag dat de volgende ESWL-behandeling plaatsvindt. Dit geldt ook wanneer een niet-klinische ESWL-behandeling gevolgd wordt door een klinische opname of een operatieve ingreep voor urinewegstenen.

Definitie niet-klinische ESWL: een dag bevattende een ZA uit groep 2 en niet bevattende een ZA uit ZPK3 of ZPK19

Technische uitwerking

Subtraject zonder klinische zorgactiviteiten of zorgactiviteiten voor operatieve ingrepen voor urinewegstenen

Als het subtraject bevat specialismecode 0306
 en een diagnosecode uit groep 1
 en geen ZA uit (ZPK3 of ZPK19 of groep 3)
 en een ZA uit groep 2
 en een 2e ZA uit groep 2 met een latere uitvoerdatum
 Dan sluit het lopende subtraject 1 dag voor de uitvoerdatum van de 2e ZA uit groep 2 met afsluitreden 68
 en een volgend subtraject openen op de dag van de uitvoerdatum van de 2e ZA uit groep 2
 Eind-als

Subtraject met klinische zorgactiviteiten of zorgactiviteiten voor operatieve ingrepen voor urinewegstenen

Als het subtraject bevat specialismecode 0306
 en een diagnosecode uit groep 1
 en een ZA uit ZPK3 of ZPK19 of uit groep 3
 en een ZA uit groep 2
 Als de uitvoerdatum van de ZA uit groep 2 eerder is dan de startdatum van de klinische periode of de ZA uit groep 3
 Dan sluit het lopende subtraject 1 dag voor de opnamedatum van de klinische periode of de uitvoerdatum van de ZA uit groep 3 met afsluitreden 68

en een volgend subtraject openen op de startdatum van het klinisch subtraject of de uitvoerdatum van de ZA uit groep 3
Anders

Als de uitvoerdatum van de ZA uit groep 2 valt binnen de periode van 42 dagen na de ontslagdatum
of valt binnen de periode van 42 dagen na de uitvoerdatum van de laatste ZA uit groep 3

Dan sluit het lopende subtraject 1 dag voor de uitvoerdatum van de ZA uit groep 2 met afsluitreden 68
en een volgend subtraject openen op de dag van de uitvoerdatum van de ZA uit groep 2

Eind-als

Eind-als

Eind-als

Referentiegroepen

Groep 1

Diagnosecode	Omschrijving
0306_011	Niersteen
0306_021	Uretersteen
0306_031	Blaassteen/corpus alienum
0306_074	Urethrasteen/corpus alienum

Groep 2

Zorgactiviteitcode	Omschrijving
036194	Extracorporele Shock Wave Lithotripsie (ESWL) voor urinewegstenen (zie 038858 voor ESWT bot- en spierstelsel).

Groep 3

Zorgactiviteitcode	Omschrijving
036005	Nefrotomie, open procedure (zie 036007 voor laparoscopisch).
036007	Laparoscopische nefrotomie (zie 036005 voor open procedure).
036008	Laparoscopische nefrotomie na operatieve ingreep aan dezelfde nier.
036013	Pyelotomie, open procedure (zie 036015 voor laparoscopisch).
036015	Laparoscopische pyelotomie (zie 036013 voor open procedure).
036085	Percutane nefrolitholapaxie (PNL, PCNV).

Zorgactiviteitcode	Omschrijving
036087	Percutane nefrostomie.
036170	Retrograde endoscopische plaatsing van een stent (oa JJ), al dan niet met dilatatie van de ureter.
036192	Endoscopische uretersteenbehandeling (dmv ureterorenoscopie).
036195	Ureter operatie, open procedure (zie 036197 voor laparoscopisch).
036196	Ureter operatie na operatieve ingreep aan dezelfde ureter of in hetzelfde gebied.
036197	Laparoscopische ureter operatie (zie 036195 voor open procedure).
039172	Ureterorenoscopie, inclusief eventuele proefexcisie(s).
088148	Nefrostomie bij afvloedbelemmering, met CT.
088158	Nefrostomie bij afvloedbelemmering, met röntgen.
088178	Nefrostomie bij afvloedbelemmering, met echografie.
088135	Nefrostomie plus dilateren van het kanaal inclusief begeleiding door de radioloog van de steenverwijdering door de uroloog.

5.30 Regel 2.0307.1 Gynaecologie F21

Registratieregel

De subtrajecten bij diagnose F21 'gespecialiseerde technieken' voor stimulatie respectievelijk de IUI/IVF/ICSI technieken en ovulatie-inductie met gonadotrofines worden per cyclus geopend en gesloten (dus 1 subtraject per cyclus). Indien de behandeling in meer ziekenhuizen (transport-IVF/ICSI) plaatsvindt opent ieder ziekenhuis de (deel)behandeling die daar wordt uitgevoerd.

Het subtraject wordt gesloten op de 42e dag na start van de behandelcyclus tenzij binnen 42 dagen een nieuwe behandelcyclus start. Het subtraject wordt dan één dag voor de datum van start van de nieuwe behandelcyclus gesloten en aansluitend wordt een nieuw subtraject geopend.

Functionele beschrijving van de uitzondering

Uitgangspunt: één subtraject per cyclus

De voor de sluitingsregel van toepassing zijnde infertiliteitbehandelingen:

1. IVF/ICSI fase 1 referentie groep 3 stimulatie

Het betreft een andere (volgende) cyclus wanneer hierop een nieuwe fase 1, een IUI/KI(D), een cryocyclus (= cryocyclus monitoring en/of cryolaboratoriumfase (met of zonder terugplaatsing)) of een gonadotrofinebehandeling volgt.

Andere (deel)behandeling(en) - normaliter volgend op fase 1 - heeft dan elders plaatsgevonden of geen doorgang kunnen vinden.

2. IVF/ICSI fase 2 referentie groep 4 punctie

Het betreft een andere (volgende) cyclus wanneer hierop een nieuwe fase 2, een fase 1, een IUI/KI(D), een cryocyclus (= cryocyclus monitoring en/of cryolaboratoriumfase (met of zonder terugplaatsing)) of een gonadotrofinebehandeling volgt.

Andere (deel)behandeling(en) - normaliter volgend op fase 2 - heeft dan elders plaatsgevonden of geen doorgang kunnen vinden.

3. IVF/ICSI fase 3 referentie groep 5 laboratorium

Het betreft een andere (volgende) cyclus wanneer hierop een nieuwe fase 3, een fase 2, een fase 1, een IUI/KI(D), een cryocyclus (= cryocyclus monitoring en/of cryolaboratoriumfase (met of zonder terugplaatsing)) of een gonadotrofinebehandeling volgt.

Andere (deel)behandeling(en) - normaliter volgend op fase 3 - heeft dan elders plaatsgevonden of geen doorgang kunnen vinden

4. IVF/ICSI fase 4 referentie groep 6 terugplaatsing

Het betreft een andere (volgende) cyclus wanneer hierop een nieuwe fase 4, een fase 3, een fase 2, een fase 1, een IUI/KI(D), een cryocyclus (= cryocyclus monitoring en/of cryolaboratoriumfase (met of zonder terugplaatsing)) of een gonadotrofinebehandeling volgt.

Infertiliteitsbehandeling volgend op fase 4 impliceert een volgende (nieuwe) poging (andere cyclus)

5. overig IUI/KI(D) referentie groep 2

Het betreft een andere (volgende) cyclus wanneer hierop een nieuwe IUI/KI(D), een fase 1, een fase 2, een fase 3, een fase 4, een cryocyclus (= cryocyclus monitoring en/of cryolaboratoriumfase (met of zonder terugplaatsing)) of een gonadotrofinebehandeling volgt.

Een nieuwe IUI/KI(D) danwel overgang naar (een fase van) IVF/ICSI behandeling impliceert een volgende (nieuwe) poging (andere cyclus)

6. overig cryolaboratoriumfase referentie groep 7

Het betreft een andere (volgende) cyclus wanneer hierop een nieuwe cryocyclus (= cryocyclus monitoring en/of cryolaboratoriumfase (met of zonder terugplaatsing)), een fase 1, een fase 2, een fase 3, een IUI/KI(D) of een gonadotrofinebehandeling volgt.

Een nieuwe cryocyclus (= cryocyclus monitoring en/of cryolaboratoriumfase (met of zonder terugplaatsing)) danwel overgang naar (een fase (m.u.v. fase 4) van) IVF/ICSI behandeling of IUI/KI(D) impliceert een volgende (nieuwe) poging (andere cyclus)

7. overig gonadotrofine referentie groep 8

Het betreft een andere (volgende) cyclus wanneer hierop een nieuwe gonadotrofinebehandeling, een fase 1, een fase 2, een fase 3, een fase 4, een cryocyclus (= cryocyclus monitoring en/of cryolaboratoriumfase (met of zonder terugplaatsing)) volgt.

Een nieuwe gonadotrofinebehandeling danwel overgang naar (een fase van) IVF/ICSI behandeling of een cryocyclus impliceert een volgende (nieuwe) poging (andere cyclus)

8. overig cryocyclus monitoring referentie groep 9

Het betreft een andere (volgende) cyclus wanneer hierop een nieuwe cryocyclus monitoring, een fase 1, een fase 2, een fase 3, een IUI/KI(D) of een gonadotrofinebehandeling volgt.

Een nieuwe cryocyclus monitoring danwel overgang naar (een fase (m.u.v. fase 4) van) IVF/ICSI behandeling of IUI/KI(D) impliceert een volgende (nieuwe) poging (andere cyclus)

Technische uitwerking

Als het subtraject bevat specialismecode 0307
 en diagnose uit groep 1
 en een of meerdere ZA's uit groep 2 t/m 9 (definieer de eerste als komend uit groep X)

herhaling

Als een of meerdere ZA's uit groep 2 t/m 9 met een latere uitvoerdatum dan X (definieer de eerstvolgende ZA als komend uit groep Y), waarbij Y valt binnen de periode van 42 dagen na de allereerste X

Als de combinatie van X en Y voorkomt in de tabel

Dan sluit subtraject 1 dag voor de uitvoerdatum van Y met afsluitreden 70
 en een volgend subtraject openen op de dag van de uitvoerdatum van Y

Anders definieer dat Y wordt hernoemd naar X en begin vanaf herhaling

Eind-als

Anders sluit het subtraject op de 42e dag na de allereerste ZA uit groep 2 t/m 9 met afsluitreden 70

Eind-als

Einde-als

N.B. 1: Indien ZA's uit groep 2 t/m 9 dezelfde uitvoerdatum hebben, dan dienen alle combinaties tussen de twee dagen gecontroleerd te worden: als de dag de ZA's x1, x2, ... heeft en de eerstvolgende dag met ZA's heeft y1, y2, ..., dan moeten alle combinaties x1-y1, x1-y2, x2-y1, x2-y2, etc gecontroleerd worden. Als ook maar één van deze combinaties in de onderstaande x,y tabel voorkomt, dan moet het subtraject afgesloten worden 1 dag voor de dag met y1, y2,

N.B. 2: ZA's uit groep 2 t/m 9 met dezelfde uitvoerdatum horen per definitie bij dezelfde cyclus (ook al zou een combinatie van deze ZA's voorkomen in de x, y tabel).

N.B. 3: Elke twee opeenvolgende ZA's uit groep 2 t/m 9 moeten als koppel volgens de X en Y tabel gecontroleerd worden (impliciete herhaling).

Hierbij kunnen de volgende combinaties van x,y voorkomen:

x= 2 y=2, 3, 4, 5, 6, 7, 8, 9

x= 3 y=2, 3, 7, 8, 9

x= 4 y=2, 3, 4, 7, 8, 9

x= 5 y=2, 3, 4, 5, 7, 8, 9

x= 6 y=2, 3, 4, 5, 6, 7, 8, 9

x= 7 y=2, 3, 4, 5, 7, 8, 9

x= 8 y=3, 4, 5, 6, 7, 8, 9

x= 9 y=2, 3, 4, 5, 8, 9

Referentiegroepen

Groep 1

Diagnosecode	Omschrijving
0307_F21	Gespecialiseerde technieken

Groep 2

Zorgactiviteitcode	Omschrijving
039984	Kunstmatige inseminatie, eenvoudige homolog (KI) danwel kunstmatige donor inseminatie (KID).
039996	IUI met en zonder stimulatie.

Groep 3

Zorgactiviteitcode	Omschrijving
039987	IVF fase I, volledige behandeling, intake, echoscopieën en evt. noodzakelijke verrichtingen, de begeleiding van de hormoonstimulatie en de overige begeleiding van man en vrouw.

Groep 4

Zorgactiviteitcode	Omschrijving
039988	IVF fase II, volledige behandeling, echoscopieën en de follikelaspiratie.

Groep 5

Zorgactiviteitcode	Omschrijving
079997	IVF-laboratoriumfase, incl. eventueel invriezen niet teruggeplaatste embryo's.
079998	ICSI-laboratoriumfase, incl. eventueel invriezen niet teruggeplaatste embryo's.

Groep 6

Zorgactiviteitcode	Omschrijving
039989	IVF fase IV, volledige behandeling, terugplaatsing embryo's, begeleiding van de luteale fase, evt. behandeling overstimulatie, pijnklachten en evaluatie eventuele vroege zwangerschap dmv echoscopie.

Groep 7

Zorgactiviteitcode	Omschrijving
079994	IVF/ICSI-cryolaboratoriumfase.

Groep 8

Zorgactiviteitcode	Omschrijving
039998	Behandeling met gonadotrofines, pulsatieel GnRH, toediening exclusief het te gebruiken geneesmiddel.

Groep 9

Zorgactiviteitcode	Omschrijving
039999	Cryocyclus monitoring.

5.31 Regel 2.0316.2 Kindergeneeskunde niet-klinische bloedtransfusies op niet-oncologische indicatie**Registratieregel**

Voor de niet-klinische behandeling met bloedtransfusies op niet-oncologische indicatie wordt per drie bloedtransfusies een subtraject geopend. Wanneer de vierde bloedtransfusie eerder plaatsvindt dan het in artikel 17 en 18 van de Regeling medisch-specialistische zorg voorgeschreven afsluitmoment, dan wordt het subtraject afgesloten één dag voor de dag dat de vierde bloedtransfusie gegeven wordt (dus op het in artikel 19, lid 17, van de Regeling medisch-specialistische zorg genoemde moment).

N.B.. Voor de behandeling met bloedtransfusies dient tenminste zorgactiviteit 039626 "Begeleiding van kinderen bij de toediening van bloedtransfusies" (maximaal een keer per kalenderdag) te worden geregistreerd om een geautomatiseerde afsluiting mogelijk te maken en het juiste zorgproduct af te kunnen leiden.

Technische uitwerking

- Als het subtraject bevat specialismecode 0316
en een diagnosecode uit groep 1
en er zijn geen ZA's binnen het subtraject uit ZPK3 of ZPK19
en het aantal ZA's uit groep 2 binnen het subtraject met ieder een verschillende uitvoerdatum = 4
Dan sluit het subtraject 1 dag voor de uitvoerdatum van de 4e ZA met afsluitreden 78
en een volgend subtraject openen op de dag van de uitvoerdatum van de 4e ZA uit groep 2
Eind-als

Referentiegroepen

Groep 1

Diagnosecode	Omschrijving
0316_6001	Anemie, ijzergebrek
0316_6003	Anemie, overig

Groep 2

Zorgactiviteitcode	Omschrijving
039626	Begeleiding van kinderen bij de toediening van bloedtransfusies.

Bijlage 1: 42-dagenregel zorgactiviteiten

Deze bijlage is als losse bijlage (Excel) te downloaden via de website werkenmetdbcs.nza.nl.