

In deze openbare versie van de aanvraag voor goedkeuring zijn delen van de tekst vervangen of weggelaten om redenen van vertrouwelijkheid. Vervangen of weggelaten delen zijn met vierkante haken [...] aangegeven.

Melding concentratie

Formulier betreffende de aanmelding in de zin van artikel 49a Wet Marktordening gezondheidszorg van de concentratie

van

STLT Beheer B.V.

en

F&F Psy B.V.

8 januari 2021*

Hierbij verklaren de onderstaande gemachtigde(n) van de bovengenoemde organisaties dat dit document volledig en naar waarheid is ingevuld

De heer mr. J.M.M van de Hel Advocaat Maverick Advocaten N.V. Amsterdam, 8 januari 2021	De heer mr. R.S Kaushik Advocaat Maverick Advocaten N.V. Amsterdam, 8 januari 2021
---	--

*Dit meldingsformulier is aangevuld op 11 februari 2021



MAVERICK

Competition | Regulation | Litigation

Inhoudsopgave

1	Bij de concentratie betrokken organisaties	4
1.1	Organisatie 1	4
	Activiteiten	4
	Regio's en locaties	5
1.2	Organisatie 2	5
	Activiteiten	6
	Regio's en locaties	6
1.3	Beschrijf het karakter van de concentratie	6
2	Effectrapportage	8
3	Cruciale zorg	15
4	Overige informatie en bijlagen	16

VERTROUWELIJKHEID

Dit aanmeldingsformulier bevat vertrouwelijke bedrijfsgeheimen. Deze aanmelding en de daarin vervatte bedrijfsgeheimen worden slechts aan de Nederlandse Zorgautoriteit ten behoeve van een onderzoek van de onderhavige transactie onder artikel 49 c van de Wet Marktordening gezondheidszorg ter beschikking gesteld. De bedrijfsgeheimen mogen niet openbaar worden gemaakt zonder voorafgaande schriftelijke toestemming van de betrokken ondernemingen.

Inleiding

1. Deze melding betreft de voorgenomen concentratie ("**Concentratie**") waarbij STLT Beheer B.V. ("**STLT Beheer**") uitsluitende zeggenschap verkrijgt over F&F Psy B.V. ("**Psytrec**"). STLT Beheer en Psytrec worden hierna gezamenlijk aangeduid als "**Partijen**".
2. STLT Beheer kwalificeert niet als zorgaanbieder in de zin van de Wmg. STLT Beheer houdt wel de aandelen in zorgaanbieder FortaGroep B.V. ("**FortaGroep**"). FortaGroep is een zorgaanbieder die met meer dan vijftig personen zorg verlenen in de zin van artikel 49a Wmg. De Concentratie heeft geen betrekking op FortaGroep. STLT Beheer is tevens reeds één van de minderheidsaandeelhouders van Psytrec. Na de Concentratie is STLT Beheer meerderheidsaandeelhouder van Psytrec. De Concentratie betreft slechts een aandelenverschuiving tussen de huidige moederondernemingen van Psytrec. Dit zonder dat de Concentratie gevolgen heeft voor de (i) zorgverlening of (ii) ondersteunende processen bij Psytrec.
3. Psytrec is een zorgaanbieder die behandelingen voor post traumatische stress-stoornissen ("**PTSS**") aanbiedt. Psytrec biedt haar zorg aan in twee behandelcentra die gevestigd zijn in Bilthoven respectievelijk Weert.
4. De Concentratie wordt conform artikel 49a Wmg gemeld bij de Nederlandse Zorgautoriteit ("**NZa**"). De Concentratie kwalificeert niet als een concentratie die bij de Autoriteit Consument en Markt ("**ACM**") moet worden gemeld, omdat de relevante omzeldrempels niet worden gehaald.
5. Partijen zijn voornemens de zorg van Psytrec na de totstandkoming van de Concentratie ongewijzigd voort te zetten. Er is geen enkele reden om aan te nemen dat de bereikbaarheid, kwaliteit of betaalbaarheid van zorg van Psytrec door de Concentratie nadelig wordt beïnvloed. De Concentratie heeft bovendien geen risico's voor cruciale zorg in de zin van artikel 49c Wmg.
6. Er is geen reden om aan te nemen dat de cliënten of de werknemers van Partijen negatief staan tegenover de Concentratie. De relevante stakeholders van Partijen zijn waar mogelijk geraadpleegd. Partijen hebben geen reden om aan te nemen dat zij negatief staan ten opzichte van de Concentratie.

1 Bij de concentratie betrokken organisaties

1.1 Organisatie 1

Statutaire naam organisatie:	STLT Beheer B.V.
Nummer Kamer van Koophandel:	24395384
Zorgaanbieder:	Uitsluitend via haar dochterneming FortaGroep
Indien zorgaanbieder:	STLT Beheer verleent via FortaGroep met ca. [...] personen zorg

Contactpersoon	
De heer/mevrouw	De heer
Initialen	R.S.
Naam	Kaushik
E-mailadres	ramesh.kaushik@maverick-law.com
Postadres	Barbara Strozziilaan 360, 1083 HN Amsterdam
Telefoonnummer	020 – 238 20 14

Voorzitter ondernemingsraad FortaGroep	
De heer/mevrouw	[...]
Initialen	[...]
Naam	[...]
E-mailadres	[...]
Postadres	Hoofdweg 482, 3067 GK Rotterdam
Telefoonnummer	010 220 7200

Voorzitter cliëntenraad FortaGroep	
De heer/mevrouw	[...]
Initialen	[...]
Naam	[...]
E-mailadres	[...]
Postadres	[...]
Telefoonnummer	[...]

Activiteiten

Geef een beschrijving van de bedrijfsactiviteiten van deze organisatie en geef aan in welke zorgsector de organisatie actief is.

- STLT Beheer is een holding vennootschap en houdt in die hoedanigheid alle aandelen in de zorgaanbieder FortaGroep.
- FortaGroep is actief op het gebied van gespecialiseerde diagnostiek en evidence-based behandelingen voor psychische klachten. Bij FortaGroep zijn psychologen en psychiaters werkzaam. FortaGroep richt zich op volwassenen, jongeren en kinderen. De Concentratie heeft geen betrekking op FortaGroep.

9. FortaGroep biedt geen cruciale zorg zoals bedoeld in vraag 3 van deze melding aan. Het aanbieden van cliënten voor opname- en crisisfaciliteiten verloopt zoveel mogelijk in overleg met de huisarts en in samenwerking met grote GGZ-instellingen in de regio. Zie voor meer informatie: www.fortagroep.nl.

Regio's en locaties

Geef aan in welke regio('s) de organisatie actief is en welke locatie(s) de organisatie heeft.

10. STLT Beheer is statutair gevestigd in Rhoon. STLT is geen zorgaanbieder.
11. FortaGroep biedt haar behandelingen aan vanuit de hoofdvestiging in Rhoon alsmede vanuit verschillende andere vestigingen in de provincies Noord-Brabant, Zuid-Holland en Utrecht.

1.2 Organisatie 2

Statutaire naam organisatie:	F&F Psy B.V. (de statutaire naam van Psytrec wijzigt in aanloop naar de Concentratie naar Psytrec 2.0 B.V.)
Nummer Kamer van Koophandel:	73831069
Zorgaanbieder:	Ja
Indien zorgaanbieder:	Psytrec verleent met ca. [...] personen zorg.

Contactpersoon	
De heer/mevrouw	De heer
Initialen	R.S.
Naam	Kaushik
E-mailadres	ramesh.kaushik@maverick-law.com
Postadres	Barbara Strozilaan 360, 1083 HN Amsterdam
Telefoonnummer	020 – 238 20 14

Voorzitter ondernemingsraad Psytrec	
De heer/mevrouw	[...]
Initialen	[...]
Naam	[...]
E-mailadres	[...]
Postadres	[...]
Telefoonnummer	[...]

Voorzitter cliëntenraad Psytrec	
De heer/mevrouw	[...]
Initialen	[...]
Naam	[...]
E-mailadres	[...]
Postadres	[...]
Telefoonnummer	[...]

Activiteiten

Geef een beschrijving van de bedrijfsactiviteiten van deze organisatie en geef aan in welke zorgsector de organisatie actief is.

12. Psytrec is een GGZ zorgaanbieder die behandelprogramma's voor PTSS aanbiedt.

Regio's en locaties

Geef aan in welke regio('s) de organisatie actief is en welke locatie(s) de organisatie heeft.

13. Psytrec biedt haar zorg aan in twee behandelcentra die zijn gevestigd in Bilthoven respectievelijk Weert. Ook biedt Psytrec online behandelprogramma's aan die niet locatiegebonden zijn. Het hoofdkantoor van Psytrec is gevestigd in Den Dolder.

1.3 Beschrijf het karakter van de concentratie

- a. De voorgenomen concentratie betreft een concentratie in de zin van:
- artikel 27, eerste lid, onder a, van de Mededingingswet (fusie).
 - artikel 27, eerste lid, onder b, van de Mededingingswet (wijziging van zeggenschap).
 - artikel 27, tweede lid, van de Mededingingswet (totstandbrenging gemeenschappelijke onderneming).
- b. Beschrijf het karakter van de voorgenomen transactie in de zin van artikel 27 van de Mededingingswet. Beschrijf de stappen die achtereenvolgens zullen worden gezet om de voorgenomen concentratie tot stand te brengen, het globale tijdsplan en de veranderingen in de structuur van betrokken organisaties als gevolg van de voorgenomen transactie.

14. STLT Beheer houdt thans [...] % van de aandelen in Psytrec. De overige minderheidsaandeelhouders (Lucio Fontana B.V. en PVP B.V.) houden thans de overige 65% van de aandelen in Psytrec. Sinds het aantreden van de drie huidige minderheidsaandeelhouders STLT Beheer, Lucio Fontana B.V. en PVP B.V. is sprake van wisselende coalities bij het uitoefenen van beslissende invloed over Psytrec.
15. STLT Beheer verkrijgt als gevolg van de Concentratie (negatieve) uitsluitende zeggenschap in de zin van artikel 27, eerste lid, onder b Mw over Psytrec. Dit blijkt uit de aandeelhoudersovereenkomst (concept) die als **BIJLAGE 1** is aangehecht aan dit meldingsformulier. STLT Beheer is immers de enige aandeelhouder die na de Concentratie strategisch commerciële beslissingen aangaande Psytrec kan blokkeren. Partijen lichten dit hierna nader toe.
16. STLT Beheer is na de Concentratie zelfstandig handelend bestuurder van Psytrec. [...].
17. Ten aanzien van de begroting en het businessplan van Psytrec geldt na de Concentratie het volgende. [...]. Hierdoor heeft STLT Beheer ook op dit punt beslissende invloed ten aanzien van Psytrec na de Concentratie.
18. De Concentratie betreft slechts een aandelenverschuiving tussen de huidige moederondernemingen van Psytrec. De Concentratie wijzigt (i) de zorgverlening of (ii) de achterliggende processen bij

Psytrec niet. Partijen zijn derhalve voornemens om de Concentratie zo spoedig mogelijk na verkrijging van onvoorwaardelijke goedkeuring van de NZa te voltrekken.

19. Onderstaand tabel bevat een overzicht van de aandeelhouders voorafgaand en na de Concentratie, inclusief bijbehorend percentage van aandelen in Psytrec.

Tabel 1: Aandeelhouders Psytrec		
Aandeelhouder	Voor de Concentratie	Na de Concentratie
STLT Beheer B.V.	[...]%	[...]%
Lucio Fontana B.V.	[...]%	[...]%
PVP B.V.	[...]%	[...]%
Peletier Ventures B.V.	-	[...]%

- c. Beschrijf de eventuele (opschortende of ontbindende) voorwaarden die in de transactiedocumentatie of anderszins zijn gesteld aan het tot stand brengen van de voorgenomen concentratie. Vermeld van iedere voorwaarde de status en beschrijf of die status een belemmering vormt voor doorgang van de transactie.

20. De (concept)aandeelhoudersovereenkomst die ten grondslag ligt aan de Concentratie is aangehecht als **BIJLAGE 1**.

21. Partijen beschikken op dit moment niet over een getekend transactiedocument waarin opschortende voorwaarden zijn opgenomen. Partijen wachten slechts op de onvoorwaardelijke goedkeuring van de NZa voor de Concentratie. De aandeelhouders van Psytrec hebben niet gewerkt met een intentieovereenkomst, nu zij reeds al aandeelhouders zijn van Psytrec en in vertrouwen bereid zijn om de Concentratie tot stand te brengen. Naast de (concept) aandeelhoudersovereenkomst blijkt de concreetheid van de transactie voorts uit de in deze melding opgenomen communicatie met onder andere de cliëntenraad en ondernemingsraad van Psytrec en de communicatie met zorgverzekeraars.

- d. Motiveer of de benodigde goedkeuring van toezichthoudende organen is verkregen. Hierbij kunt u denken aan benodigde goedkeuring van de raad van toezicht of de raad van commissarissen.

22. De Raad van Commissarissen van Psytrec is op 29 december 2020 om advies gevraagd over de Concentratie (**BIJLAGE 2**). De Raad van Commissarissen van Psytrec heeft op 31 december 2020 ingestemd met de Concentratie (**BIJLAGE 3**). Er zijn verder geen andere toezichthoudende organen bij de Concentratie betrokken.

- e. Geef aan op welke documenten de concentratie berust en voeg deze documenten bij.



- Intentieovereenkomst (bijvoegen).
- Koopovereenkomst (bijvoegen).
- Statuten(wijziging) (bijvoegen).
- Oprichtingsakte (bijvoegen).
- Aandeelhoudersovereenkomst (**BIJLAGE 1**).
- Voorstel tot fusie ex. Art. 2:312 BW (bijvoegen).
- Anders, namelijk: getekend bod en investeringsovereenkomst (bijvoegen).

2 Effectrapportage

2.1. Licht toe waarom betrokken organisaties kiezen voor een concentratie en motiveer de doelstellingen van betrokken organisaties bij de voorgenomen concentratie.

23. De Concentratie betreft slechts een aandelenverschuiving tussen de huidige moederondernemingen van Psytrec. De Concentratie wijzigt (i) de zorgverlening of (ii) de achterliggende processen bij Psytrec niet.
24. Psytrec is in 2019 failliet gegaan en heeft met behulp van de huidige minderheidsaandeelhouders een doorstart weten te maken. Nu de doorstart van Psytrec met succes is afgerond, wordt de zeggenschap ten aanzien van Psytrec nu bij één van de huidige aandeelhouders (STLT Beheer) ondergebracht. STLT Beheer was ook de meest voor de hand liggende partij om nu uitsluitende zeggenschap te verkrijgen over Psytrec. STLT Beheer heeft immers ook zeggenschap over een andere GGZ-instelling (FortaGroep). Ook ondersteunt STLT Beheer Psytrec nu al met verschillende backoffice diensten. Dat zal na de Concentratie ook het geval zijn.

2.2 Neem organogrammen op van de betrokken organisaties die de (eigendoms- en organisatie)structuur voorafgaand aan én na de voorgenomen concentratie weergeven. Maak middels de organogrammen en eventuele toelichting daarop inzichtelijk waar de (activiteiten van) betrokken organisaties na de voorgenomen concentratie ten opzichte van elkaar worden gepositioneerd.

25. Onderstaand organogram geeft de vennootschappelijke organisatiestructuur van STLT Beheer (inclusief Psytrec) vóór de voorgenomen Concentratie weer:
- [...]**
26. Onderstaand vennootschappelijke organogram geeft de organisatiestructuur van Psytrec (inclusief STLT Beheer) na de voorgenomen Concentratie weer. De bovenstaande organisatiestructuur van STLT zal, behoudens onderstaande organogram, niet wijzigen naar aanleiding van de Concentratie.
- [...]**
27. Onderstaande organogram geeft de organisatiestructuur van Psytrec weer. Deze zal na de Concentratie niet wijzigen.

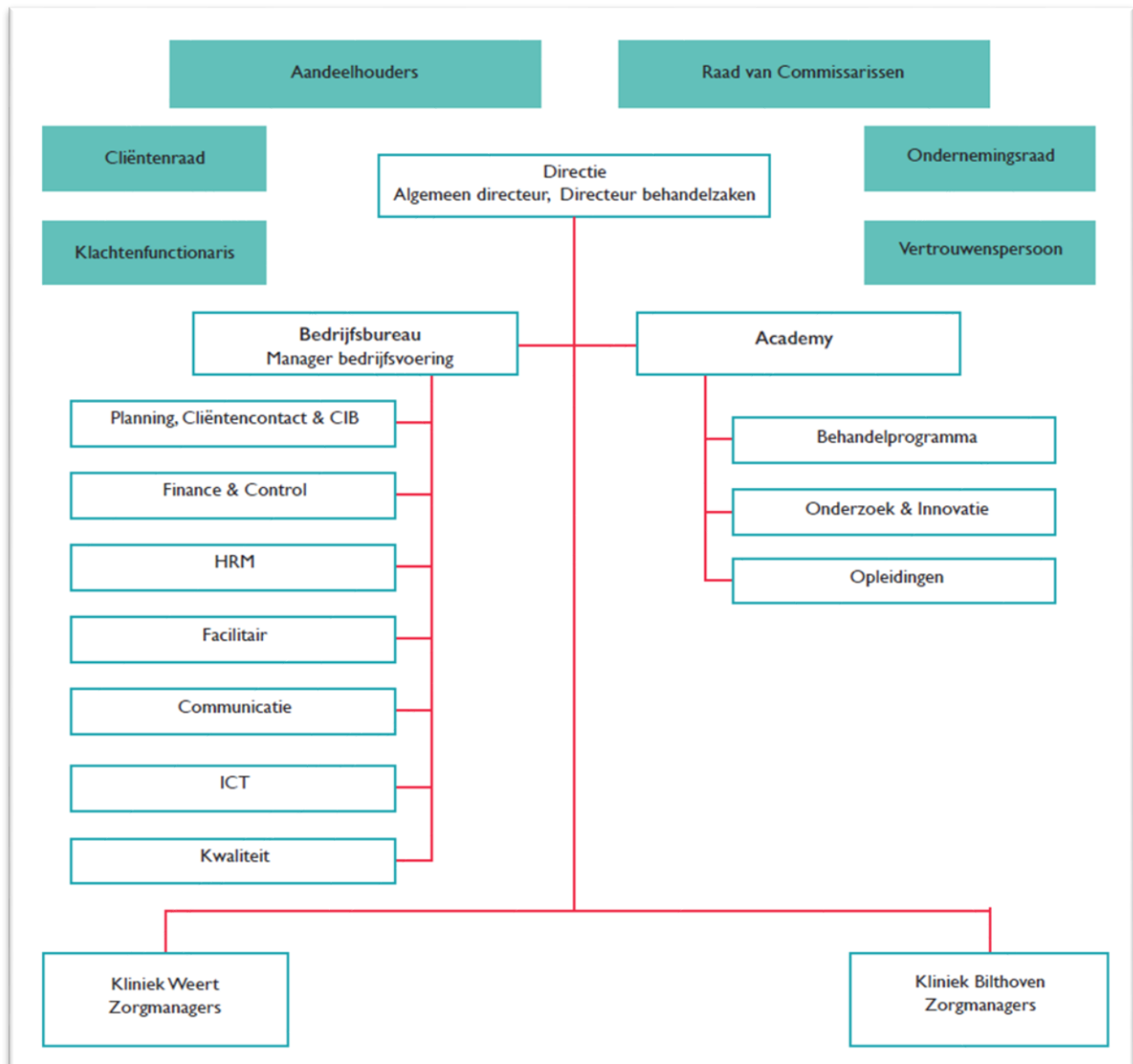

2.3 Beschrijf, aan de hand van onderdelen a t/m h, wat de gevolgen zijn van de concentratie voor de zorgverlening aan de cliënt en de zorgprocessen van de betrokken organisaties.

a. Vermeld wat er verandert in de organisatie van de zorgverlening en in het aanbod van zorg en welke gevolgen dit heeft voor de zorgverlening aan de cliënt.

28. De Concentratie betreft slechts een aandelenverschuiving tussen de huidige moederondernemingen van Psytrek. De Concentratie verandert niets in de organisatie van de zorgverlening of het aanbod van zorg bij Psytrek.



29. De visie van STLT Beheer is dat Psytrec ook na de Concentratie op zorginhoudelijk vlak autonoom blijft opereren. Het zorgaanbod van Psytrec is uniek in het huidige Nederlandse zorglandschap en zal ook ongewijzigd worden blijven aangeboden door de huidige zorgverleners van Psytrec.
30. Na de Concentratie zal zorginhoudelijk geen noemenswaardige samenwerking worden gezocht tussen FortaGroep en Psytrec. FortaGroep en Psytrec zijn GGZ-instellingen met hun eigen specialisaties en doelgroepen. FortaGroep biedt algemene poliklinische ggz aan en is met name actief in regio Rotterdam en Noord-Brabant. Psytrec biedt landelijk specialistische ggz aan (PTSS-behandelingen), en biedt haar zorg aan in haar klinieken in Bilthoven en Weert. Psytrec richt zich op patiënten met een specifieke zware zorgvraag.
31. De NZa vraagt hoe de zorgverlening aan de cliënt en de zorgprocessen van Psytrec op dit moment geregeld is. Als gezegd, Psytrec bedient met haar PTSS-behandelingen een specifiek groep patiënten met een zware zorgvraag. Psytrec heeft hiervoor een speciaal ontwikkeld intensief traject van aansluitende dagbehandelingen. Voorafgaand aan dit traject wordt gekeken of patiënten geschikt zijn voor een behandeling bij Psytrec, onder andere door middel van een screening en een intake gesprek. Volledigheidshalve worden twee presentaties van Psytrec aangehecht die nader omschrijven hoe de zorgverlening en bijbehorende zorgprocessen bij Psytrec zijn ingericht (**BIJLAGE 10 en 11**).
32. Volledigheidshalve merken Partijen op dat ook het zorgaanbod van FortaGroep onveranderd wordt voortgezet. Dit geldt ook voor het antwoord op vragen b tot en met h van vraag 2.3.
- b. Geef aan of zorgprocessen van de organisaties voorafgaand aan de voorgenomen concentratie van elkaar verschillen, en of deze worden (her)ingericht/op elkaar worden afgestemd. Beschrijf concreet hoe zorgprocessen worden ingericht en welke gevolgen dit heeft voor de cliënt.
33. Partijen zijn als gezegd voornemens om de zorg van Psytrec na de Concentratie ongewijzigd te continueren. Van integratie of herinrichting van zorgprocessen na de Concentratie is kortom geen sprake.
- c. Geef aan of het aantal locaties waar zorg wordt verleend wijzigt en of zorgverlening wordt herverdeeld over verschillende locaties. Licht toe welke gevolgen dit heeft voor de cliënt (bijvoorbeeld in toegankelijkheid van zorg, reistijd, andere zorgverleners, andere zorgprocessen).
34. Partijen zijn voornemens om de zorg van Psytrec na de Concentratie ongewijzigd te continueren. Er zal geen verandering optreden in het aantal locaties waar thans zorg wordt verleend bij Psytrec. Ook zal geen sprake zijn van herverdeling over verschillende locaties bij Psytrec. Van gevolgen voor de cliënten van Psytrec is dienaangaande ook geen sprake.
- d. Geef aan of er wijzigingen van de schaalgrootte van de zorgverlening op locaties worden voorzien en beschrijf welke gevolgen dit heeft voor de cliënt.
35. Er zijn als gevolg van de Concentratie geen wijzigingen in de schaalgrootte van de zorgverlening op de locaties van Psytrec voorzien. Ook op dit punt zijn er dus geen gevolgen voor de cliënt.



MAVERICK

Competition | Regulation | Litigation

e. Geef aan welke andere wijzigingen worden voorzien met gevolgen voor de cliënt en welke gevolgen deze wijzigingen hebben voor de cliënt.

36. N.v.t.

f. Beschrijf welke cultuurverschillen er bestaan tussen de betrokken organisaties. Motiveer of deze cultuurverschillen integratierisico's met zich meebrengen en zo ja, welke maatregelen zullen worden genomen om deze risico's te ondervangen.

37. De Concentratie betreft slechts een aandelenverschuiving tussen de huidige moederondernemingen van Psytrek. Er ontstaan dus geen (nieuwe) cultuurverschillen tussen Partijen naar aanleiding van de Concentratie.

g. Beschrijf per kwartaal de te zetten stappen om de veranderingen zoals beschreven onder a tot en met f hierboven te realiseren en welke gevolgen dit heeft voor de cliënt.

38. Partijen zijn voornemens om de Concentratie zo snel mogelijk na goedkeuring van de NZa te voltrekken. De aandelenoverdracht zal dan ook direct na de goedkeuring van de NZa kunnen plaatsvinden. Verder zal er geen sprake zijn van integratie, waardoor het voorgaande geen gevolgen heeft voor de cliënt.

h. Beschrijf de belangrijke risico's die zich tijdens en na het integratie-/veranderproces kunnen voordoen en geef per risico aan op welke wijze deze risico's zullen worden ondervangen. Geef aan welke gevolgen dit heeft voor de cliënt.

39. Partijen voorzien geen risico's met betrekking tot het integratie-/veranderproces, omdat een dergelijk proces niet zal plaatsvinden.

2.4 Beschrijf het integratie-/veranderproces met betrekking tot de ondersteunende afdelingen/processen (onder meer HR, ICT, (zorg)administratie, facilitair bedrijf).

a. Beschrijf de veranderingen die gaan plaatsvinden in de ondersteunende afdelingen na de voorgenomen concentratie.

40. De backoffice processen bij Psytrek worden op dit moment georganiseerd door één van de aandeelhouders van Psytrek, te weten STLT Beheer. Ook na de Concentratie zal STLT Beheer de backoffice processen bij Psytrek blijven organiseren.

41. Partijen zijn voornemens om de activiteiten van Psytrek na de Concentratie ongewijzigd te continueren. Er zullen als gevolg van de Concentratie dus ook geen veranderingen plaatsvinden in de ondersteunende afdelingen bij Psytrek.

42. De NZa vraagt hoe de backoffice processen bij Psytrek op dit moment geregeld zijn. Partijen lichten dat kort toe nu de Concentratie op dit vlak geen wijzigingen met zich brengt. Psytrek maakt ten



behoefte van haar zorgadministratie gebruik van EPD-software [...]. Psytrec zal na de Concentratie hier gebruik van blijven maken. [...] wordt zowel voor als na de Concentratie ingekocht en ondersteund op niveau van STLT Beheer. De financiële administratie van Psytrec wordt ook verricht door [...]. Psytrec krijgt hierbij bijvoorbeeld periodieke financiële rapportages van [...]. [...] draagt ook zorg voor de verplichtingen die gelden rondom de jaarrekening en het jaarverslag bij Psytrec. [...] is via [...] een financiële controller bij Psytrec in dienst. Deze huidige situatie wordt voortgezet na de Concentratie. Voor wat betreft de personeelszaken bij Psytrec geldt het volgende. Deze worden verricht onder verantwoordelijkheid van de dagelijkse leidinggevenden bij Psytrec. Wel geldt dat zaken omtrent personeelsbeleid en HR worden afgestemd met [...].

b. Beschrijf de belangrijke keuzes die nog moeten worden gemaakt in het kader van het integratie-/veranderproces.

43. Zoals hiervoor beschreven is geen sprake van een integratie-/veranderproces. Om die reden zijn er geen belangrijke keuzes in een dergelijk proces die nog gemaakt moeten worden.

c. Beschrijf het afwegingskader op grond waarvan de in onder b genoemde keuzes zullen worden gemaakt.

44. Gelet op het voorgaande is er geen afwegingskader op grond waarvan de onder b genoemde keuzes zullen worden gemaakt.

d. Beschrijf per kwartaal de te zetten stappen om de veranderingen in de ondersteunende processen te realiseren en/of tot de keuzes te komen zoals beschreven onder b.

45. Gelet op het voorgaande zijn er geen stappen die (per kwartaal) moeten worden gezet om de veranderingen in de ondersteunende processen van Psytrec te realiseren.

e. Beschrijf de belangrijke risico's die zich tijdens en na het integratie-/veranderproces kunnen voordoen en geef per risico aan op welke wijze deze risico's zullen worden ondervangen.

46. Gelet op het voorgaande zien Partijen geen risico's in een integratie-/veranderproces, aangezien bij de Concentratie geen sprake is van een dergelijk proces.

2.5 Beschrijf hoe de voorgenomen concentratie wordt gefinancierd en wat de verwachte financiële gevolgen zijn van de voorgenomen concentratie voor de betrokken zorgaanbieders na de concentratie.

47. De aandelentransactie die ten grondslag ligt aan de Concentratie zal door STLT Beheer met eigen middelen gefinancierd worden.

48. [...]

49. De Concentratie zal geen financiële gevolgen met zich brengen voor Psytrec.

2.6 Beschrijf welke synergievoordelen ontstaan als gevolg van de voorgenomen concentratie. Indien van toepassing: beschrijf hoe een negatieve financiële situatie van (één van) de betrokken organisatie(s) wordt omgebogen na de voorgenomen concentratie.

50. De Concentratie brengt geen synergievoordelen met zich voor Psytrec. De Concentratie is ook niet bedoeld om een negatieve financiële situatie bij Psytrec of STLT Beheer om te buigen.

2.7 Neem een geconsolideerde meerjarenprognose op (minimaal 5 jaren vanaf de voorgenomen concentratie). Overleg eventuele andere documenten waaruit de verwachte financiële gevolgen blijken.

- Prognose van de balans (bijvoegen).
- Prognose van de winst en verliesrekeningen (bijvoegen).
- Analyse synergievoordelen (bijvoegen).
- Integratiekosten (bijvoegen).
- Businessplan (bijvoegen).
- Begroting van de organisatie na concentratie (bijvoegen).
- Prognose van de financiële ratio's (bijvoegen).
- Anders, namelijk ... (bijvoegen).

51. De financiële prognose ten aanzien van Psytrec, inclusief nettoresultaat, is aangehecht als **BIJLAGE 17**. De prognose van de begroting van Psytrec na de Concentratie is ook hieronder gevoegd. Partijen merken op dat dit ook de begroting van Psytrec was geweest *zonder* dat de Concentratie had plaatsgevonden. De Concentratie betreft immers slechts een aandelenverschuiving tussen de huidige minderheidsaandeelhouders van Psytrec. De jaarlijkse omzetgroei van [...] % tussen 2021 en 2025 is gebaseerd op de verwachte inflatiecijfers.

[...]

2.8 Beschrijf bij onderdelen a t/m d de wijze waarop de cliënten, personeel en andere stakeholders zijn betrokken bij het concentratievoornemen.

- a. Beschrijf de wijze waarop cliënten zijn betrokken bij het voornemen om een concentratie tot stand te brengen en hoe is omgegaan met de inbreng van cliënten. Beschrijf hiertoe het proces dat met cliënten is doorlopen en overleg de adviesaanvragen, de adviezen, reacties op de adviezen en andere relevante documenten.

52. De cliëntenraad ("CR") van Psytrec is op 29 december 2020 om advies gevraagd over de Concentratie (**BIJLAGE 4**). De CR van Psytrec heeft 30 december 2020 een positief advies gegeven over de Concentratie (**BIJLAGE 12**). Hier is op 13 januari op gereageerd door Psytrec (**BIJLAGE 13**).
53. Ofschoon FortaGroep geen onderdeel uitmaakt van de Concentratie, is de CR van FortaGroep volledigheidshalve wel op de hoogte gebracht van de Concentratie (**BIJLAGE 5**). De CR van FortaGroep heeft op 4 februari aangegeven geïnformeerd te zijn over de Concentratie en aangegeven geen nadere vragen te hebben (**BIJLAGE 14**).



b. Beschrijf de wijze waarop het personeel is betrokken bij het voornemen om een concentratie tot stand te brengen en hoe is omgegaan met de inbreng van het personeel. Beschrijf hiertoe het proces dat met het personeel is doorlopen en overleg de adviesaanvragen, de adviezen, reacties op de adviezen en andere relevante documenten.

54. De ondernemingsraad (“**OR**”) van Psytrec is op 29 december 2020 om advies gevraagd over de Concentratie (**BIJLAGE 6**). De OR van Psytrec heeft 5 februari 2021 aangegeven positief ten opzichte van de Concentratie te staan (**BIJLAGE 18**).

55. Ofschoon FortaGroep geen onderdeel uitmaakt van de Concentratie, is de OR van FortaGroep volledigheidshalve wel op de hoogte gebracht van de Concentratie (**BIJLAGE 7**). De OR van FortaGroep heeft op 3 februari aangegeven geïnformeerd te zijn over de Concentratie en aangegeven geen nadere vragen te hebben (**BIJLAGE 15**).

c. Geef aan welke andere stakeholders bij de concentratie zijn betrokken. Vermeld daarnaast of goedkeuring van deze stakeholders is vereist voor de voorgenomen concentratie en neem de contactgegevens van deze stakeholders op.

56. De zorgverzekeraars waar Psytrec contracten mee heeft zijn betrokken bij de Concentratie. De contactgegevens die Psytrec hanteert bij het aanschrijven van deze zorgverzekeraars zijn hieronder opgenomen. Er zijn geen andere relevante stakeholders bij de Concentratie betrokken.

Menzis

[...]

Zilveren Kruis

[...]

VGZ

[...]

Zorg en Zekerheid

[...]

ASR

[...]

DSW

[...]

ONVZ

[...]

ENO

[...]

Caresq

[...]

CZ

[...]

d. Beschrijf de wijze waarop de bij c genoemde stakeholders zijn betrokken bij het voornemen om een concentratie tot stand te brengen en beschrijf hoe is omgegaan met de inbreng van de stakeholders. Neem hiertoe een korte inhoudelijke weergave op van het traject dat is doorlopen met de betrokken stakeholders. Overleg onderbouwende documentatie.

57. Alle zorgverzekeraars waarmee Psytrec op dit moment een contract heeft, zijn tijdig geïnformeerd over de Concentratie (**BIJLAGE 8**). Een aantal zorgverzekeraars heeft gereageerd op het aan hen gerichte bericht waarin het Concentratievoornemen bekend is gemaakt (**BIJLAGE 16**). Deze zorgverzekeraars hebben niet aangegeven negatief ten opzichte van de Concentratie te staan en nemen het Concentratievoornemen ter kennisgeving aan. Partijen zijn immers voornemen het huidige zorgaanbod van Psytrec met de huidige zorgcontracten ongewijzigd te continueren. Partijen hebben dan ook geen enkele reden om aan te nemen dat de zorgverzekeraars die niet gereageerd hebben op het aan hen gerichte bericht over het Concentratievoornemen, bezwaar hebben tegen de Concentratie.

3 Cruciale zorg

3.1 Geef aan welke vormen van cruciale zorg door de betrokken organisaties worden aangeboden.

- Ambulancezorg
- Spoedeisende hulp
- Acute verloskunde
- Crisisopvang geestelijke gezondheidszorg
- Wlz-zorg
- Geen cruciale zorg

3.2 Beschrijf, indien de betrokken organisaties ambulancezorg aanbieden, de verandering bij ambulancezorg van spreiding en capaciteit per locatie en geef aan of de ambulancezorg na de concentratie binnen de daarvoor geldende normen blijft. Motiveer uw antwoord met onder andere een reistijdenanalyse.

3.3 Beschrijf, indien de betrokken organisaties spoedeisende hulp (SEH) aanbieden, de verandering bij SEH van spreiding en capaciteit per locatie en geef aan of de SEH na de concentratie binnen de daarvoor geldende normen blijft. Motiveer uw antwoord met onder andere een reistijdenanalyse.

3.4 Beschrijf, indien de betrokken organisaties acute verloskunde aanbieden, de verandering bij acute verloskunde van spreiding en capaciteit per locatie en geef aan of de acute verloskunde na de

concentratie binnen de daarvoor geldende normen blijft. Motiveer uw antwoord met onder andere een reistijdenanalyse.

3.5 Indien de betrokken organisaties crisisopvang geestelijke gezondheidszorg aanbieden, geef dan aan wat na de concentratie regionaal wordt vastgelegd met betrekking tot de borging van de geestelijke gezondheidszorg in crisissituaties.

3.6 Geef aan, indien de betrokken organisaties Wlz-zorg aanbieden, of de voorgenomen concentratie veranderingen met zich mee zal brengen in de sociale context waarin betrokken organisatie(s) Wlz-zorg levert of leveren.

58. Vraag 3.1 tot en met 3.6 worden hierna gezamenlijk beantwoord. Partijen wijzen erop dat zij geen cruciale zorg aanbieden. De Concentratie zal dan ook geen gevolgen hebben voor de cruciale zorg.

4 Overige informatie en bijlagen

4.1 Welke overige informatie die hiervoor nog niet is genoemd, is voor de NZa relevant voor de beoordeling?

59. N.v.t.

4.2 Geef een genummerde opsomming van de bijlagen die aan dit formulier zijn toegevoegd.

OVERZICHT BIJLAGEN		
1.	(Concept-)aandeelhoudersovereenkomst	
2.	Instemmingsaanvraag RvC Psytrec	
3.	Instemming RvC Psytrec	
4.	Adviesaanvraag CR Psytrec	
5.	E-mail CR FortaGroep	
6.	Adviesaanvraag OR Psytrec	
7.	E-mail OR FortaGroep	
8.	Berichten aan zorgverzekeraars	
9.	Volmacht STLT Beheer	
10.	Informatie zorgverlening Psytrec (1)	
11.	Informatie zorgverlening Psytrec (2)	
12.	Positief advies CR Psytrec	
13.	Reactie op positief advies CR Psytrec	
14.	Reactie CR FortaGroep	
15.	Reactie OR FortaGroep	
16.	Reactie zorgverzekeraars	
17.	Financiële prognose Psytrec	
18.	Positief advies OR Psytrec	

* * *