

**In deze openbare versie van de aanvraag voor goedkeuring zijn delen van de tekst vervangen of weggelaten om redenen van vertrouwelijkheid. Vervangen of weggelaten delen zijn met vierkante haken [...] aangegeven.**

**Melding concentratie**

Formulier betreffende de aanmelding in de zin van artikel 49a Wet Marktordening gezondheidszorg van de concentratie

van

**Arseus Aesthetics B.V.**

en

**BlooMEDical Benelux B.V.**

d.d. 23 november 2020\*

**Hierbij verklaren de onderstaande gemachtigde(n) van de bovengenoemde organisaties dat dit document volledig en naar waarheid is ingevuld**

De heer mr. J.M.M. van de Hel Advocaat Maverick Advocaten N.V. Amsterdam, 24 december 2020	Mevrouw mr. A.J.H. Kingma Juridisch medewerker Maverick Advocaten N.V. Amsterdam, 24 december 2020
Handtekening	Handtekening

\* Dit meldingsformulier is ingediend op 23 november 2020 en aangevuld op 11, 22 en 24 december 2020.



# MAVERICK

Competition | Regulation | Litigation

## Inhoudsopgave

1	Bij de concentratie betrokken organisaties .....	3
1.1	Organisatie 1.....	3
	Activiteiten .....	4
	Regio's en locaties .....	5
1.2	Organisatie 2.....	6
	Activiteiten .....	6
	Regio's en locaties .....	7
1.3	Organisatie 3.....	7
	Activiteiten .....	8
	Regio's en locaties .....	8
1.4	Beschrijf het karakter van de concentratie.....	8
2	Effectrapportage.....	10
3	Cruciale zorg .....	17
4	Overige informatie en bijlagen.....	17

**VERTROUWELIJKHEID**

**Dit aanmeldingsformulier bevat vertrouwelijke bedrijfsgeheimen. Deze aanmelding en de daarin vervatte bedrijfsgeheimen worden slechts aan de Nederlandse Zorgautoriteit ten behoeve van een onderzoek van de onderhavige transactie onder artikel 49 c van de Wet Marktordening gezondheidszorg ter beschikking gesteld. De bedrijfsgeheimen mogen niet openbaar worden gemaakt zonder voorafgaande schriftelijke toestemming van de betrokken ondernemingen.**

**Inleiding**

1. Deze melding betreft de voorgenomen concentratie (“**de Concentratie**”) tussen Arseus Aesthetics B.V. (“**Arseus Aesthetics**”) en BlooMEDical Benelux B.V. (“**BlooMEDical**”) (hierna gezamenlijk “**Partijen**”). De onderhavige Concentratie, waarbij Arseus Hospital NV (“**Arseus Hospital**”) door middel van een door haar opgerichte vennootschap Arseus Aesthetics voornemens is om uitsluitende zeggenschap te verkrijgen over BlooMEDical, kwalificeert als een concentratie in de zin van artikel 27 van de Mededingingswet (“**Mw**”).
2. Arseus Hospital is een distributeur van apparatuur en verbruiksgoederen aan de medische sector (ziekenhuizen, artsen-specialisten, rusthuizen) en leverancier van bijbehorende diensten. Arseus Hospital is een Belgische dochteronderneming van Gimv N.V. (“**Gimv**”). De dochteronderneming van Arseus Hospital, Arseus Aesthetics, is een Nederlandse vennootschap. Gimv investeert in verschillende soorten ondernemingen in geselecteerde investeringsplatformen in met name Frankrijk, Duitsland, Nederland en België. Gimv doet middels haar investeringsportfolio met meer dan 50 personen zorg verlenen in Nederland. Gimv kan daarom als zorgaanbieder die door meer dan 50 personen in de zin van de Wmg worden gekwalificeerd.
3. BlooMEDical is distributeur van diverse medische, esthetische en cosmetische hulpmiddelen in de Benelux. BlooMEDical is geen zorgaanbieder in de zin van de Wmg.
4. Gezien het vorengaande wordt de Concentratie conform artikel 49a Wmg gemeld bij de Nederlandse Zorgautoriteit (“**NZa**”). Hierbij wordt benadrukt dat Arseus Aesthetics, Arseus Hospital en BlooMEDical geen zorgaanbieders zijn, maar de voorgenomen Concentratie slechts wordt gemeld bij de NZa omdat Gimv door andere ondernemingen in haar portfolio zorg doet verlenen.
5. Er is geen enkele reden om aan te nemen dat stakeholders niet positief zijn ten aanzien van de Concentratie. Er is daarnaast geen enkele reden om aan te nemen dat de bereikbaarheid, kwaliteit of betaalbaarheid van zorg door de Concentratie wordt beïnvloed. Partijen leveren dan ook geen zorg. De Concentratie heeft bovendien geen risico's voor de cruciale zorg in de zin van artikel 49c Wmg. Partijen verzoeken de NZa dan ook op de kortst mogelijke termijn te besluiten dat er geen bezwaar bestaat ten aanzien van de Concentratie.

**1 Bij de concentratie betrokken organisaties**

**1.1 Organisatie 1**

Statutaire naam organisatie:	Arseus Hospital NV
Nummer Kamer van Koophandel:	N.v.t.
Zorgaanbieder:	Nee
Indien zorgaanbieder:	N.v.t. Gimv doet middels haar portfolio met ongeveer [...] personen zorg verlenen.



# MAVERICK

Competition | Regulation | Litigation

Contactpersoon	
De heer/mevrouw	Mevrouw
Initialen	A.J.H.
Naam	Kingma
E-mailadres	<a href="mailto:annabel.kingma@maverick-law.com">annabel.kingma@maverick-law.com</a>
Postadres	Barbara Strozziilaan 360, 1083 HN Amsterdam
Telefoonnummer	020 – 238 20 07

Voorzitter ondernemingsraad	
De heer/mevrouw	N.v.t.
Initialen	N.v.t.
Naam	N.v.t.
E-mailadres	N.v.t.
Postadres	N.v.t.
Telefoonnummer	N.v.t.

Voorzitter cliëntenraad	
De heer/mevrouw	N.v.t.
Initialen	N.v.t.
Naam	N.v.t.
E-mailadres	N.v.t.
Postadres	N.v.t.
Telefoonnummer	N.v.t.

## Activiteiten

Geef een beschrijving van de bedrijfsactiviteiten van deze organisatie en geef aan in welke zorgsector de organisatie actief is.

- Arseus Hospital is een distributeur van apparatuur en verbruiksgoederen aan de medische sector (ziekenhuizen, artsen-specialisten, rusthuizen) en leverancier van bijbehorende diensten. Voor meer informatie, zie <https://www.arseus-medical.be/nl/>. Arseus Hospital NV verricht operationele activiteiten (distributie van medisch materiaal aan ziekenhuizen) en houdt daarnaast participaties aan. Die participaties of dochterondernemingen van Arseus Hospital NV verrichten ook operationele activiteiten (eveneens te omschrijven als distributie van medisch materiaal aan ziekenhuizen). Dit is te zien in **BIJLAGE 2**. De dochterondernemingen zijn Arseus Medical BV, DMB, eXmedical BVBA en eXmedical GmbH. Zie daarvoor ook bijvoorbeeld <https://www.arseus-medical.be/nl/>, <http://www.dmb-medical.com/>, en <https://exmedical.be/>.
- Arseus Aethetics is een voor de Concentratie opgerichte Nederlandse vennootschap. Er bestaan twee entiteiten. Enerzijds is er Arseus Hospital NV, een entiteit die is opgericht naar Belgisch recht en die de aandelen in Arseus Aethetics B.V. (en aldus BlooMedical Benelux B.V.) aanhoudt. Momenteel houdt Arseus Hospital 100% van de aandelen in Arseus Aethetics B.V. Na de Concentratie zullen [...] van de aandelen gehouden worden door de vennootschap van [...] en [...]. Zij zullen beide herinvesteren in Arseus Aethetics en waren aandeelhouders in BlooMEDical. De [...] van de aandelen die Arseus Hospital NV zal houden in Arseus Aethetics B.V. geeft Arseus Hospital NV uitsluitende zeggenschap over Arseus Aethetics B.V. Daarnaast is er Arseus Medical

B.V., een entiteit die is opgericht naar Nederlands recht. Arseus Medical B.V. is een dochteronderneming van Arseus Hospital NV.

8. Arseus Aesthetics en Arseus Medical B.V. zijn portfolio-ondernemingen van Gimv. Arseus Hospital is opgericht naar Belgisch recht. De holding waar BlooMEDical onder zal vallen is Arseus Aesthetics. Dit is een besloten vennootschap naar Nederlands recht. Gimv is een beursgenoteerde Europese investeringsmaatschappij. Gimv investeert in ondernemingen in met name Frankrijk, Duitsland, Nederland en België, die onder geselecteerde investeringsplatformen kunnen worden geschaard. Deze platformen zijn: (i) Connected Consumer, (ii) Health & Care; (iii) Smart Industries en (iv) Sustainable cities. Voor meer informatie, zie <https://www.gimv.nl>.
9. Binnen het platform Health & Care houdt Gimv NV deelnemingen in verschillende ondernemingen. Bepaalde van die ondernemingen verlenen “zorg”, met name Equipe en Eurocept. GTX valt ook onder het platform Health & Care. GTX is een ontwikkelaar van medische hulpmiddelen. Voor meer informatie, zie <https://www.equipezorgbedrijven.nl/>, <https://www.eurocept.nl/> en <https://www.gtxmedical.com/nl/>.
10. Equipe heeft vijf hoofdvestigingen in Amsterdam, Eindhoven, Enschede, Rotterdam en Velp. De overige vestigingen zijn verspreid door het land. Equipe Zorgbedrijven bestaat uit:
  - Velthuis Kliniek: cosmetische chirurgie.
  - Xpert Clinics Hand- en polszorg: hand- en polszorg
  - Xpert Clinics Orthopedie: aandoeningen van het steun- en bewegingsapparaat
  - Xpert Clinics Proctologie: anale aandoeningen
  - EVA kliniek: behandeling van vaginale problemen
  - Cosmedics: cosmetische behandelingen
  - Xpert Handtherapie: beoordeling en behandeling van hand, pols, elleboog en schouder.
  - Expert Revalidatie: complexe schouder-, hand- en polsproblemenVoor meer informatie, zie <https://www.equipezorgbedrijven.nl/klinieken/>.
11. Eurocept Groep is een internationaal opererende organisatie. Eurocept levert door middel van Eurocept Homecare thuiszorg. Voor meer informatie, zie <https://www.eurocept.nl/groep/>.
12. Bij het bepalen of een zorgaanbieder in de regel door ten minste 50 personen zorg doet verlenen, moeten de personen die zorg verlenen van onder andere alle dochterorganisaties van de moederorganisaties van de betrokken organisatie worden meegenomen.<sup>1</sup>
13. Alle deelnemingen van de investeringsmaatschappij Gimv in ondernemingen die “zorg” verlenen zijn aldus in aanmerking genomen, alsook Gimv zelf, als uiteindelijke houdstermaatschappij van die deelnemingen. Hierom is de Concentratie meldingsplichtig.

## Regio's en locaties

Geef aan in welke regio('s) de organisatie actief is en welke locatie(s) de organisatie heeft.

<sup>1</sup> Zie Toelichting aanvraagformulier voorgenomen concentratie in de zin van artikel 49a, tweede lid, Wmg, p. 14.  
pg. 5 / 18



# MAVERICK

Competition | Regulation | Litigation

14. Arseus Hospital NV is gevestigd aan de Rijksweg 10, 2880 Bornem (België). Arseus Hospital levert in zowel Nederland als België. Voor meer informatie, zie <https://www.arseus-medical.be/nl/contacteer-ons>.
15. Arseus Aesthetics is gevestigd aan de Neerloopweg 5 A2, 4814 RS Breda. Arseus Aesthetics ontplooit nog geen activiteiten.

## 1.2 Organisatie 2

Statutaire naam organisatie:	Gimv N.V.
Nummer Kamer van Koophandel:	N.v.t.
Zorgaanbieder:	Ja
Indien zorgaanbieder:	Gimv doet middels haar portfolio met ongeveer [...] personen zorg verlenen.

Contactpersoon	
De heer/mevrouw	Mevrouw
Initialen	A.J.H.
Naam	Kingma
E-mailadres	<a href="mailto:annabel.kingma@maverick-law.com">annabel.kingma@maverick-law.com</a>
Postadres	Barbara Strozziilaan 360, 1083 HN Amsterdam
Telefoonnummer	020 – 238 20 07

Voorzitter ondernemingsraad	
De heer/mevrouw	N.v.t.
Initialen	N.v.t.
Naam	N.v.t.
E-mailadres	N.v.t.
Postadres	N.v.t.
Telefoonnummer	N.v.t.

Voorzitter cliëntenraad	
De heer/mevrouw	N.v.t.
Initialen	N.v.t.
Naam	N.v.t.
E-mailadres	N.v.t.
Postadres	N.v.t.
Telefoonnummer	N.v.t.

## Activiteiten

Geef een beschrijving van de bedrijfsactiviteiten van deze organisatie en geef aan in welke zorgsector de organisatie actief is.

16. Gimv is een beursgenoteerde Europese investeringsmaatschappij. Gimv investeert in ondernemingen in met name Frankrijk, Duitsland, Nederland en België, die onder geselecteerde investeringsplatformen kunnen worden geschaard. Deze platformen zijn: (i) Connected Consumer,

(ii) Health & Care; (iii) Smart Industries en (iv) Sustainable cities. Voor meer informatie, zie <https://www.gimv.nl>.

17. Binnen het platform Health & Care houdt Gimv NV deelnemingen in verschillende ondernemingen. Bepaalde van die ondernemingen verlenen “zorg”, met name Equipe, Eurocept en GTX. Voor meer informatie, zie <https://www.equipezorgbedrijven.nl/>, <https://www.eurocept.nl/> en <https://www.gtxmedical.com/nl/>. Bij het bepalen of een zorgaanbieder in de regel door ten minste 50 personen zorg doet verlenen, moeten volgens de NZa de personen die zorg verlenen van onder andere alle dochterorganisaties van de moederorganisaties van de betrokken organisatie worden meegenomen.<sup>2</sup>
18. Omdat Gimv deelnemingen aanhoudt in ondernemingen die “zorg” verlenen, wordt Gimv meegenomen als aparte organisatie. Noch Gimv zelf, noch Arseus Hospital NV of Arseus Aesthetics, doen zorg verlenen. Wel houdt Gimv deelnemingen aan in ondernemingen die zorg doen verlenen, zoals hierboven uiteengezet. Als je die ondernemingen samen bekijkt, wordt er met meer dan 50 personen zorg verleend. Hierom is de Concentratie meldingsplichtig.

### Regio's en locaties

Geef aan in welke regio('s) de organisatie actief is en welke locatie(s) de organisatie heeft.

19. Gimv is actief in Nederland, België, Duitsland en Frankrijk. Voor meer informatie, zie <https://www.gimv.com/nl/contact>.

### 1.3 Organisatie 3

Statutaire naam organisatie:	BlooMEDical Benelux B.V.
Nummer Kamer van Koophandel:	17202992
Zorgaanbieder:	Nee
Indien zorgaanbieder:	N.v.t.

Contactpersoon	
De heer/mevrouw	Mevrouw
Initialen	A.J.H.
Naam	Kingma
E-mailadres	<a href="mailto:annabel.kingma@maverick-law.com">annabel.kingma@maverick-law.com</a>
Postadres	Barbara Strozziilaan 360, 1083 HN Amsterdam
Telefoonnummer	020 – 238 20 07

Voorzitter ondernemingsraad	
De heer/mevrouw	n.v.t.
Initialen	n.v.t.
Naam	n.v.t.
E-mailadres	n.v.t.
Postadres	n.v.t.
Telefoonnummer	n.v.t.

<sup>2</sup> Zie Toelichting aanvraagformulier voorgenomen concentratie in de zin van artikel 49a, tweede lid, Wmg, p. 14.

Voorzitter cliëntenraad	
De heer/mevrouw	n.v.t.
Initialen	n.v.t.
Naam	n.v.t.
E-mailadres	n.v.t.
Postadres	n.v.t.
Telefoonnummer	n.v.t.

### Activiteiten

Geef een beschrijving van de bedrijfsactiviteiten van deze organisatie en geef aan in welke zorgsector de organisatie actief is.

20. BlooMEDical is een groothandel in medische en tandheelkundige instrumenten, verpleeg- en orthopedische artikelen en laboratoriumbenodigdheden. Voor meer informatie, zie <https://bloomedical.com/>.

### Regio's en locaties

Geef aan in welke regio('s) de organisatie actief is en welke locatie(s) de organisatie heeft.

21. BlooMEDical is actief in Nederland en België. De Nederlandse locatie is gevestigd aan de Neerloopweg 5, 4814 RS Breda. Het adres van de Belgische locatie is Oeyvaersbosch 3, 2630 Aartselaar. Voor meer informatie, zie <https://bloomedical.com/contact/>.

### 1.4 Beschrijf het karakter van de concentratie.

- a. De voorgenomen concentratie betreft een concentratie in de zin van:
- artikel 27, eerste lid, onder a, van de Mededingingswet (fusie).
  - artikel 27, eerste lid, onder b, van de Mededingingswet (wijziging van zeggenschap).
  - artikel 27, tweede lid, van de Mededingingswet (totstandbrenging gemeenschappelijke onderneming).
- b. Beschrijf het karakter van de voorgenomen transactie in de zin van artikel 27 van de Mededingingswet. Beschrijf de stappen die achtereenvolgens zullen worden gezet om de voorgenomen concentratie tot stand te brengen, het globale tijdspad en de veranderingen in de structuur van betrokken organisaties als gevolg van de voorgenomen transactie.

22. Arseus Aesthetics is voornemens om uitsluitende zeggenschap te verkrijgen over BlooMEDical in de zin van artikel 27, eerste lid, onder b, Mw. De Concentratie behelst een aandelentransactie. BlooMEDical zal ongewijzigd blijven bestaan, maar het zal onder Arseus Aesthetics en daarmee Gimv vallen. Voor een nadere toelichting wordt verwezen naar de koopovereenkomst, aangehecht als **BIJLAGE 1**.

- c. Beschrijf de eventuele (opschortende of ontbindende) voorwaarden die in de transactiedocumentatie of anderszins zijn gesteld aan het tot stand brengen van de voorgenomen concentratie. Vermeld van



iedere voorwaarde de status en beschrijf of die status een belemmering vormt voor doorgang van de transactie.

23. In de koopovereenkomst (**BIJLAGE 1**) zijn de volgende opschortende voorwaarden opgenomen. De status van de opschortende voorwaarde is in de tabel hieronder weergegeven.

Opschortende voorwaarde	Status
(a) [...]	Aan deze opschortende voorwaarde wordt in week 50 voldaan.
(b) each of the Key Suppliers shall have been informed by the Company and the Seller, in a meeting at which the Purchaser is present, of the Transaction and none of these Key Suppliers shall have indicated to the Company, prior to the Completion Date, that it intends to terminate the relevant Material Contract as a result of the Transaction or that it has serious concerns regarding its relationship with the Company and the continuation of the relevant Material Contract, as a result of the Transaction (the Supplier Notification Condition). The Seller will be given the opportunity during a reasonable period to address the concerns raised by a Key Supplier, if any, and in that case only the outcome of such discussion (and not the initial response from the Key Supplier) can be a basis for the (non-)satisfaction of the Supplier Notification Condition;	Aan deze opschortende voorwaarde is voldaan.
(c) the board of directors of MedCare Partners NV shall have approved the Transaction;	Aan deze opschortende voorwaarde is voldaan.
(d) [...]	Aan deze opschortende voorwaarde wordt uiterlijk in week 51 voldaan.
(e) since 30 September 2020, no Material Adverse Effect has occurred nor has a Warranty Breach occurred or is likely to occur and the Seller is not otherwise in breach of any of its obligations under this Agreement, to the extent that as a result of the effects caused by such Warranty Breach to the Business, it can no longer be reasonably required from the Purchaser to complete the Transaction; and	Op dit moment is hiervan geen sprake en er is op dit moment ook geen reden om aan te nemen dat voor closing hiervan wel sprake zal zijn. Voor de doelstellingen van deze NZa-melding kan deze voorwaarde dan ook als vervuld worden beschouwd.
(f) the approval of the Transaction by the Dutch Healthcare Authority (Nederlandse Zorgautoriteit), as requested by the Purchaser, or the expiry of the compulsory waiting periods for the approval of the Dutch Healthcare Authority applicable to the consummation of Completion under Law or the early expiration of such waiting periods shall have been granted by the Dutch Healthcare Authority.	Partijen zijn in afwachting van de onvoorwaardelijke goedkeuring van de NZa voor de Concentratie.

- d. *Motiveer of de benodigde goedkeuring van toezichthoudende organen is verkregen. Hierbij kunt u denken aan benodigde goedkeuring van de raad van toezicht of de raad van commissarissen.*



# MAVERICK

Competition | Regulation | Litigation

24. Er is voor de Concentratie geen goedkeuring vereist van toezichhoudende organen aanwezig bij Gimv of BlooMEDical.
25. Bij Arseus Aesthetics is voor de acquisitie een beslissing van de raad van bestuur van Medcare Partners NV vereist. Deze goedkeuring is verkregen.

e. Geef aan op welke documenten de concentratie berust en voeg deze documenten bij.

- Intentieovereenkomst (bijvoegen).
- Koopovereenkomst (bijvoegen).
- Conceptstatutenwijziging (bijvoegen).
- Oprichtingsakte (bijvoegen).
- Aandeelhoudersovereenkomst (bijvoegen).
- Voorstel tot fusie ex. Art. 2:312 BW (bijvoegen).
- Anders, namelijk: beslisdocument krachtenbundeling (bijvoegen).

26. De concreetheid van de voorgenomen Concentratie blijkt uit de koopovereenkomst (**BIJLAGE 1**).

## 2 Effectrapportage

**2.1.** Licht toe waarom betrokken organisaties kiezen voor een concentratie en motiveer de doelstellingen van betrokken organisaties bij de voorgenomen concentratie. Welke alternatieven anders dan een concentratie zijn in beschouwing genomen? Wat willen de betrokken organisaties bereiken met de concentratie?

27. Het doel van de Concentratie is het waarborgen van de continuïteit van de dienstverlening en de organisatie van BlooMEDical. Er wordt door BlooMEDical voor de Concentratie gekozen omdat de [...]. De andere aandeelhouders zijn bereid om met [...] mee te verkopen. BlooMEDical is daartoe op zoek gegaan naar een geschikte overnamekandidaat. Arseus Hospital heeft meerdere alternatieven overwogen. Uiteindelijk heeft Arseus Hospital voor BlooMEDical gekozen omwille van (i) de sterke product portefeuille, (ii) een sterk management team dat aan boord blijft (en voor een deel ook aandeelhouder zal blijven) na de transactie en (iii) een sterke internationale klantenportefeuille.
28. De beweegredenen van Arseus Hospital zijn het verder uitbouwen van de internationale expansie van de distributie van medische materialen in Nederland en de groei van de activiteiten van Arseus Hospital door distributie van nieuwe, maar verwante (aangrenzende) producten, dus het uitbreiding van haar activiteiten in het medisch distributielandchap.
29. Partijen kiezen ervoor om BlooMEDical als zelfstandige business unit van Arseus Aesthetics in de markt te laten opereren, verantwoordelijk voor het verdelen van esthetisch medisch materiaal in de Benelux. Het doel is dat er dus voor klanten van BlooMEDical niets zal veranderen.

**2.2** Neem organogrammen op van de betrokken organisaties die de (eigendoms- en organisatie)structuur voorafgaand aan én na de voorgenomen concentratie weergeven. Maak middels de organogrammen en

eventuele toelichting daarop inzichtelijk waar de (activiteiten van) betrokken organisaties na de voorgenomen concentratie ten opzichte van elkaar worden gepositioneerd.

30. Als **BIJLAGE 2** is de organisatiestructuur van Gimv vóór de Concentratie opgenomen. Arseus Aesthetics valt onder één van de portfolio's van Gimv. Na de voorgenomen Concentratie zal BlooMEDical onder Arseus Hospital vallen net als de andere portfolio-ondernemingen van Arseus Hospital. Hiertoe is de vennootschap Arseus Aesthetics opgericht.
31. Gimv is een beursgenoteerde entiteit en informeert derden over haar structuur en activiteiten door middel van haar jaarverslag, dat beschikbaar is op de website van Gimv ([www.gimv.com](http://www.gimv.com)).<sup>3</sup> Bij eerdere aanmeldingen bij de NZa waarin Gimv betrokken was, werd ook geen niet-publieke informatie over de organisatiestructuur van Gimv overgemaakt.
32. De juridische eigendomsstructuur van Gimv in Nederland is bijgevoegd (**BIJLAGE 5**). Gimv NV (de beursgenoteerde vennootschap) is de enig aandeelhouder in Gimv Nederland Holding B.V. Gimv Nederland Holding B.V. controleert op haar beurt Gimv Investments H&C Netherlands 2013 B.V. ("**H&C 2013**") en Gimv Investments H&C Netherlands 2016 B.V. ("**H&C 2016**"). De entiteiten die zorg verlenen, Eurocept, Equipe en GTX, vallen onder H&C 2013 voor wat betreft Eurocept en Equipe en onder H&C 2016 voor wat betreft GTX. Gimv investeert naast direct via H&C 2013 en H&C 2016 ook als manager van het fonds Gimv Health & Care Partners die eveneens aandelen in Equipe en Eurocept houdt, de zorg verlenende entiteiten van Gimv (**BIJLAGE 6**).
33. Arseus Hospital NV en haar dochterondernemingen vallen niet onder één van de in **BIJLAGE 5** genoemde besloten vennootschappen. Alleen dit laat al zien dat Arseus Aesthetics B.V. en daarmee uiteindelijk BlooMEDical zeer ver verwijderd liggen van de zorg die binnen Gimv wordt verleend door de entiteiten onder H&C 2013 en H&C 2016. Gimv investeert in België door middel van een Belgische entiteit. Arseus Hospital NV valt onder Medcare Partners NV. Medcare Partners NV is op haar beurt een portfolio-onderneming van Gimv NV. Partijen vallen dus onder volledig verschillende investeringsportfolio's van Gimv NV. Zie hiervoor **BIJLAGE 2**.
34. Hieronder is de organisatiestructuur van BlooMEDical weergegeven. BlooMEDical bestaat uit 17 werkzame personen. Hieronder is een nadere organisatiestructuur weergegeven.

↳ *Organizational chart*

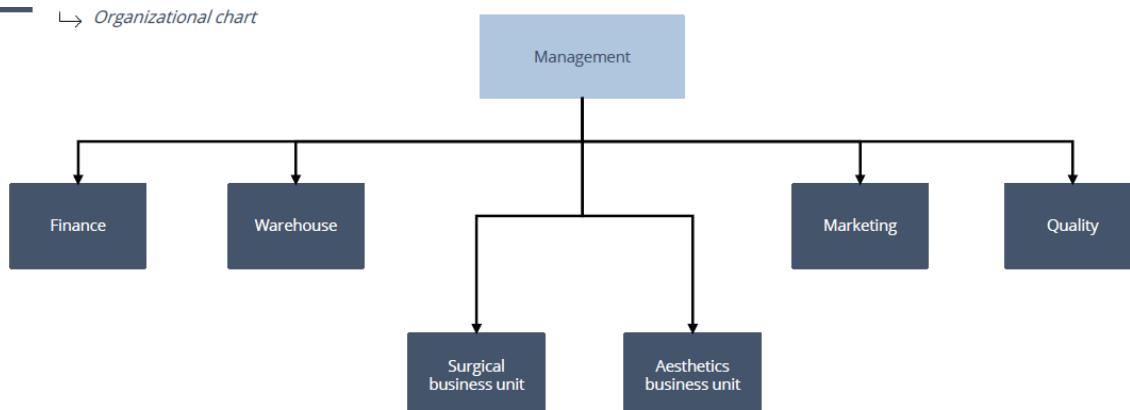

<sup>3</sup> [https://www.gimv.com/sites/default/files/2020-06/Gimv\\_Annual\\_report\\_2019-2020\\_LR.pdf](https://www.gimv.com/sites/default/files/2020-06/Gimv_Annual_report_2019-2020_LR.pdf).



**2.3** Beschrijf, aan de hand van onderdelen a t/m h, wat de gevolgen zijn van de concentratie voor de zorgverlening aan de cliënt en de en de zorgprocessen van betrokken organisaties.

a. Vermeld wat er verandert in de organisatie van de zorgverlening en in het aanbod van zorg en welke gevolgen dit heeft voor de zorgverlening aan de cliënt.

35. De Concentratie zal zowel in positieve als negatieve zin geen gevolgen hebben voor de continuïteit van de zorgverlening van Partijen. Partijen bieden zelf namelijk geen zorg aan. Er zal geen personeel worden uitgewisseld tussen de betrokken organisaties.

36. De huidige [...] van BlooMEDical Benelux B.V., [...], wordt bij het afsluiten van de transactie opgevolgd door [...], momenteel de [...] van BlooMEDical maar ook de rechterhand van [...]. [...] zal gedurende [...] na het closing van de Concentratie advies verlenen aan BlooMEDical om ervoor te zorgen dat de aansturing van BlooMEDical op dezelfde manier zal kunnen verder gaan. [...] blijven aldus contractueel verbonden met BlooMEDical.

b. Geef aan of zorgprocessen van de organisaties voorafgaand aan de voorgenomen concentratie van elkaar verschillen, en of deze worden (her)ingericht/op elkaar worden afgestemd. Beschrijf concreet hoe zorgprocessen worden ingericht en welke gevolgen dit heeft voor de cliënt.

37. Partijen blijven zelfstandig actief op hun werkgebied (distributie van medische apparatuur en hulpmiddelen). Partijen zijn dan ook voornemens BlooMEDical na de Concentratie zelfstandig te laten opereren. De Concentratie behelst enkel een wijziging van zeggenschap. De Concentratie heeft daarmee geen effect op het aanbod van de zorg. Partijen bieden zelf dan ook geen zorg aan. Zorgprocessen worden evenmin heringericht. Er zijn daarom ook geen gevolgen voor cliënten van dochterondernemingen van Gimv te verwachten.

c. Geef aan of het aantal locaties waar zorg wordt verleend wijzigt en of zorgverlening wordt herverdeeld over verschillende locaties. Licht toe welke gevolgen dit heeft voor de cliënt (bijvoorbeeld in toegankelijkheid van zorg, reistijd, andere zorgverleners, andere zorgprocessen).

38. Het aantal zorglocaties wordt ook niet gewijzigd. Gevolgen voor cliënten zijn daarom niet aanwezig.

d. Geef aan of er wijzigingen van de schaalgrootte van de zorgverlening op locaties worden voorzien en beschrijf welke gevolgen dit heeft voor de cliënt.

39. Omdat er niet geïntegreerd wordt en er geen sprake is van zorgverlening, zijn er ook geen cultuurverschillen die integratierisico's met zich meebrengen.

e. Geef aan welke andere wijzigingen worden voorzien met gevolgen voor de cliënt en welke gevolgen deze wijzigingen hebben voor de cliënt.

40. Partijen hebben geen cliënten. Er worden derhalve geen wijzigingen voorzien of verwacht die gevolgen hebben voor de cliënt.

f. Beschrijf welke cultuurverschillen er bestaan tussen de betrokken organisaties. Motiveer of deze cultuurverschillen integratierisico's met zich meebrengen en zo ja, welke maatregelen zullen worden genomen om deze risico's te ondervangen.

41. Omdat er niet geïntegreerd wordt en er geen sprake is van zorgverlening, zijn er ook geen cultuurverschillen die integratierisico's met zich meebrengen. Er is daarnaast geen verschil in de organisatiestructuur van de verschillende organisaties. De opvolging van [...] door [...], die al jaren werkzaam is bij BlooMEDical en er ook aandeelhouder is, zorgt ervoor dat BlooMEDical op dezelfde manier zal worden aangestuurd als voor de Concentratie. De nieuwe [...] zal bevoegd zijn om het dagelijks bestuur van BlooMEDical te voeren, op dezelfde manier als [...] daar bevoegd voor was. Ook zal, zo is hierboven ook aangegeven, [...] advies blijven verlenen aan BlooMEDical om de transitie zo zacht mogelijk te maken.

g. Beschrijf per kwartaal de te zetten stappen om de veranderingen zoals beschreven onder a tot en met f hierboven te realiseren en welke gevolgen dit heeft voor de cliënt.

42. Partijen zijn voornemens om de Concentratie zo snel mogelijk na goedkeuring van de NZa te voltrekken. De aandelenoverdracht zal dan ook direct na de goedkeuring van de NZa kunnen plaatsvinden. Verder zal geen sprake zijn van integratie van zorg, waardoor het voorgaande geen gevolgen heeft voor cliënten van Gimv of klanten van Partijen.

h. Beschrijf de belangrijke risico's die zich tijdens en na het integratie-/veranderproces kunnen voordoen en geef per risico aan op welke wijze deze risico's zullen worden ondervangen. Geef aan welke gevolgen dit heeft voor de cliënt.

43. Er is geen sprake van een integratie-/veranderproces dat gevolgen zou kunnen hebben voor cliënten. Er is geen sprake van integratie van zorg, waardoor het voorgaande geen gevolgen heeft voor cliënten van Gimv of klanten van Partijen.

**2.4 Beschrijf het integratie-/veranderproces met betrekking tot de ondersteunende afdelingen/processen (onder meer HR, ICT, (zorg)administratie, facilitair bedrijf).**

a. Beschrijf de veranderingen die gaan plaatsvinden in de ondersteunende afdelingen na de voorgenomen concentratie.

44. Er is geen sprake van een integratie-/veranderproces met betrekking tot de ondersteunende afdelingen/processen. Het personeel dat nu bij BlooMEDical werkt op het gebied van HR, ICT, administratie, facilitair en financiën zal hier na de voorgenomen Concentratie blijven werken. Het is de bedoeling dat Arseus Hospital na de Concentratie de rapportering van de organisatie BlooMEDical gaat verbeteren. Arseus Hospital zal ook investeren in de ICT-infrastructuur van BlooMEDical. Dit zal echter in samenspraak met BlooMEDical gaan, waarbij de relevante werknemers betrokken zullen worden bij het proces en bij eventuele veranderingen. Hierdoor worden eventuele risico's bij het uitrollen van veranderingen in ondersteunende processen opgevangen.



# MAVERICK

Competition | Regulation | Litigation

45. Arseus Hospital NV is op dit moment bezig met de uitrol van een nieuw ERP systeem ([...]). Het is de bedoeling dat BlooMEDical ook deel zal uitmaken van dit ERP systeem. Het huidig personeel heeft laten weten dit te zien zitten en supporterend is van deze systeem upgrade. Wij verwachten geen gevolgen voor het ondersteunende personeel, naast het gebruiken van een ander ERP systeem. Zij zullen hierin worden begeleid.

b. Beschrijf de belangrijke keuzes die nog moeten worden gemaakt in het kader van het integratie-/veranderproces.

46. Er hoeven geen belangrijke keuzes gemaakt te worden in het kader van het integratie-/veranderproces.

c. Beschrijf het afwegingskader op grond waarvan de in onder b genoemde keuzes zullen worden gemaakt.

47. N.v.t.

d. Beschrijf per kwartaal de te zetten stappen om de veranderingen in de ondersteunende processen te realiseren en/of tot de keuzes te komen zoals beschreven onder b.

48. N.v.t.

e. Beschrijf de belangrijke risico's die zich tijdens en na het integratie-/veranderproces kunnen voordoen en geef per risico aan op welke wijze deze risico's zullen worden ondervangen.

49. Partijen benadrukken nogmaals dat zij zelf geen zorg leveren. Er is dus geen sprake van een integratie-/veranderproces dat risico's kan hebben voor zorgverlening en daarom zijn er geen risico's of gevolgen voorzien voor de zorgverlening of voor cliënten.

**2.5** Beschrijf hoe de voorgenomen concentratie wordt gefinancierd en wat de verwachte financiële gevolgen zijn van de voorgenomen concentratie voor de betrokken zorgaanbieders na de concentratie.

50. [...]. Er worden positieve financiële gevolgen verwacht die het toestaat dat Partijen organisch verder groeien.

**2.6** Beschrijf welke synergievoordelen ontstaan als gevolg van de voorgenomen concentratie. Indien van toepassing: beschrijf hoe een negatieve financiële situatie van (één van) de betrokken organisatie(s) wordt omgebogen na de voorgenomen concentratie.

51. Er worden geen synergievoordelen als gevolg van de Concentratie verwacht. Er zijn thans geen negatieve financiële situaties aan de orde.

**2.7** Neem een geconsolideerde meerjarenprognose op (minimaal 5 jaren vanaf de voorgenomen concentratie). Overleg eventuele andere documenten waaruit de verwachte financiële gevolgen blijken.

- Prognose van de balans (bijvoegen).
- Prognose van de winst en verliesrekeningen (bijvoegen).
- Analyse synergievoordelen (bijvoegen).
- Integratiekosten (bijvoegen).
- Businessplan (bijvoegen).
- Begroting van de organisatie na concentratie (bijvoegen).
- Prognose van de financiële ratio's (bijvoegen).
- Anders, namelijk ... (bijvoegen).

52. De financiële meerjarenprognose is aangehecht aan dit aanvraagformulier als **BIJLAGE 3**.

**2.8** Beschrijf bij onderdelen a t/m d de wijze waarop de cliënten, personeel en andere stakeholders zijn betrokken bij het concentratievoornemen.

- a. Beschrijf de wijze waarop cliënten zijn betrokken bij het voornemen om een concentratie tot stand te brengen en hoe is omgegaan met de inbreng van cliënten. Beschrijf hiertoe het proces dat met cliënten is doorlopen en overleg de adviesaanvragen, de adviezen, reacties op de adviezen en andere relevante documenten.

53. Arseus en BlooMEDical hebben zelf geen cliënten. Om die reden zijn er dan ook geen cliënten geraadpleegd bij de voorgenomen Concentratie. De Concentratie zal geen invloed hebben op cliënten van andere portfolio-ondernemingen van Gimv.

54. Gimv NV is een beursgenoteerde Europese investeringsmaatschappij met deelnemingen in verschillende ondernemingen. Bepaalde van die ondernemingen verlenen “zorg”, met name Equipe, Eurocept en GTX. Voor meer informatie, zie <https://www.equipezorgbedrijven.nl/>, <https://www.eurocept.nl/> en <https://www.gtxmedical.com/nl/>.

55. De voorgenomen transactie tussen Arseus Aesthetics B.V. (die onder de deelneming van Gimv in Arseus Hospital NV via Medcare Partners NV valt) en BlooMEDical Benelux NV heeft geen impact op de cliënten van de zorgaanbieders in Equipe, Eurocept of GTX. De Concentratie behelst namelijk geen zorg. Aldus werden de cliënten van de zorgaanbieders in Equipe, Eurocept of GTX niet betrokken bij het voornemen om een concentratie tot stand te brengen. [...]

56. Op basis van artikel 7 Wmcz heeft de cliëntenraad adviesrecht indien de zorginstelling (zoals bijvoorbeeld Equipe of Eurocept) zelf bij de duurzame samenwerking is betrokken of als de organisatie van de zorgverlening wordt gewijzigd. Dat is hier niet het geval en een eventuele cliëntenraad van de zorgverleners binnen Gimv zou dan ook geen adviesrecht hebben met betrekking tot deze Concentratie.

57. De Concentratie heeft op instellingsniveau geen betrekking op de zorgverleners binnen Gimv. De Concentratie betreft dan uitdrukkelijk géén voorgenomen besluit van Equipe of Eurocept, maar uitsluitend op niveau van Gimv NV, de beursgenoteerde onderneming. De onderdelen Equipe, Eurocept en GTX staan daarnaast zo ver van de Concentratie af, zie daarvoor ook het Gimv

jaarverslag,<sup>4</sup> dat deze cliënten geen inbreng zouden kunnen leveren op de Concentratie. Dit is in het verleden bij de NZa ook achterwege gelaten.<sup>5</sup> De Concentratie doet organisatorisch en zorginhoudelijk niets wijzigen bij de zorgverleners binnen Gimv. De Concentratie leidt ook niet tot een wijziging van zeggenschap over de zorg of anderszins bij Equipe of Eurocept.

b. Beschrijf de wijze waarop het personeel is betrokken bij het voornemen om een concentratie tot stand te brengen en hoe is omgegaan met de inbreng van het personeel. Beschrijf hiertoe het proces dat met het personeel is doorlopen en overleg de adviesaanvragen, de adviezen, reacties op de adviezen en andere relevante documenten.

58. Personeel uit Gimv of Arseus portfolio's is niet geïnformeerd. Dit zullen zij zo snel mogelijk na de transactie worden. Natuurlijk is het key management wel op de hoogte. De voorgenomen Concentratie zal echter geen invloed hebben op (personeel van) andere portfolio-ondernemingen van Gimv of Arseus. Noch Gimv zelf, noch Arseus Hospital of Arseus Aesthetics doen zorg verlenen en zoals uiteengezet in het aanvraagformulier zal de voorgenomen Concentratie geen invloed hebben op (personeel van) andere deelnemingen van Gimv. Het personeel van Gimv zelf is op hoogte van de Concentratie op basis van de interne besluitvormingsprocedures binnen Gimv om tot een bepaalde (vervolg)investering in een deelneming te besluiten. Het personeel van Gimv is daardoor meermaals betrokken bij het voornemen van de Concentratie. Er kwamen geen reacties vanuit het personeel van Gimv.

59. Op basis van artikel 25 WOR wordt een ondernemingsraad in de gelegenheid advies uit te brengen over (onder andere) de overdracht van de zeggenschap over de onderneming of een onderdeel daarvan of het vestigen/overnemen/afstoten van de zeggenschap over een andere onderneming door de onderneming. Dit is hier niet het geval. De zorgondernemingen Equipe en Eurocept zijn zelf niet betrokken bij de Concentratie en aldus ook niet bij de verkrijging van uitsluitende zeggenschap door Arseus Hospital NV. Het personeel van Gimv is wel betrokken bij de Concentratie.

60. Medewerkers van BlooMEDical zijn gedurende het hele proces meermaals mondeling betrokken door onder andere de CEO van BlooMEDical. De werknemers zijn op de hoogte van het feit dat BlooMEDical als zelfstandig onderdeel van een nieuwe eigenaar zal gaan functioneren. De [...] medewerkers van BlooMEDical zijn aldus betrokken bij het concentratievoornemen. Zij hebben meerdere keren de gelegenheid gekregen mondeling te reageren op de voorgenomen Concentratie. BlooMEDical heeft vanuit het personeel geen enkele negatieve reactie ontvangen. De reacties die zijn ontvangen zijn juist begrijpvol voor deze logische stap, gezien de leeftijd van de CEO.

c. Geef aan welke andere stakeholders bij de concentratie zijn betrokken. Vermeld daarnaast of goedkeuring van deze stakeholders is vereist voor de voorgenomen concentratie en neem de contactgegevens van deze stakeholders op.

61. Er zijn geen andere stakeholders bij de Concentratie betrokken.

d. Beschrijf de wijze waarop de bij c genoemde stakeholders zijn betrokken bij het voornemen om een concentratie tot stand te brengen en beschrijf hoe is omgegaan met de inbreng van de stakeholders.

<sup>4</sup> [https://www.gimv.com/sites/default/files/2020-06/Gimv\\_Annual report\\_2019-2020\\_LR.pdf](https://www.gimv.com/sites/default/files/2020-06/Gimv_Annual%20report_2019-2020_LR.pdf).

<sup>5</sup> [https://puc.overheid.nl/nza/doc/PUC\\_91090\\_22/1/](https://puc.overheid.nl/nza/doc/PUC_91090_22/1/) en [https://puc.overheid.nl/nza/doc/PUC\\_91421\\_22/1/](https://puc.overheid.nl/nza/doc/PUC_91421_22/1/).



Neem hiertoe een korte inhoudelijke weergave op van het traject dat is doorlopen met de betrokken stakeholders. Overleg onderbouwende documentatie.

62. N.v.t.

### 3 Cruciale zorg

**3.1** Geef aan welke vormen van cruciale zorg door de betrokken organisaties worden aangeboden.

- Ambulancezorg
- Spoedeisende hulp
- Acute verloskunde
- Crisisopvang geestelijke gezondheidszorg
- Wlz-zorg
- Geen cruciale zorg

**3.2** Beschrijf, indien de betrokken organisaties ambulancezorg aanbieden, de verandering bij ambulancezorg van spreiding en capaciteit per locatie en geef aan of de ambulancezorg na de concentratie binnen de daarvoor geldende normen blijft. Motiveer uw antwoord met onder andere een reistijdenanalyse.

**3.3** Beschrijf, indien de betrokken organisaties spoedeisende hulp (SEH) aanbieden, de verandering bij SEH van spreiding en capaciteit per locatie en geef aan of de SEH na de concentratie binnen de daarvoor geldende normen blijft. Motiveer uw antwoord met onder andere een reistijdenanalyse.

**3.4** Beschrijf, indien de betrokken organisaties acute verloskunde aanbieden, de verandering bij acute verloskunde van spreiding en capaciteit per locatie en geef aan of de acute verloskunde na de concentratie binnen de daarvoor geldende normen blijft. Motiveer uw antwoord met onder andere een reistijdenanalyse.

**3.5** Indien de betrokken organisaties crisisopvang geestelijke gezondheidszorg aanbieden, geef dan aan wat na de concentratie regionaal wordt vastgelegd met betrekking tot de borging van de geestelijke gezondheidszorg in crisissituaties.

**3.6** Geef aan, indien de betrokken organisaties Wlz-zorg aanbieden, of de voorgenomen concentratie veranderingen met zich mee zal brengen in de sociale context waarin betrokken organisatie(s) Wlz-zorg levert of leveren.

63. Partijen bieden geen cruciale zorg aan. De Concentratie zal dan ook geen gevolgen hebben voor de cruciale zorg.

### 4 Overige informatie en bijlagen

**4.1** Welke overige informatie die hiervoor nog niet is genoemd, is voor de NZa relevant voor de beoordeling?

64. Niet van toepassing.

4.2 Geef een genummerde opsomming van de bijlagen die aan dit formulier zijn toegevoegd.

OVERZICHT BIJLAGEN		
1	Koopovereenkomst	
2	Organigram Arseus	
3	Financiële meerjarenprognose	
4	Volmacht Arseus	
5	Gimv concernrelaties	
6	Gimv NL structure chart	

\* \* \*